

Empowering people and communities



2016
BILANCIO
CONSUNTIVO







INDICE

1. ORGANI STATUTARI	/4
2. RELAZIONE DEL CONSIGLIO DI AMMINISTRAZIONE	/6
2.1 Bilancio di missione	/10
A. IDENTITÀ, VALORI E MISSIONE	/10
B. ORGANIZZAZIONE INTERNA	/16
B.1 Governance e attività degli organi	/16
B.2 Struttura operativa	/18
C. ATTIVITÀ: I PROCESSI IN COSTRUZIONE	/22
D. ATTIVITÀ ISTITUZIONALE: VISIONE D'INSIEME	/24
D.1 Programma Break the Barriers	/30
• Area educazione	
• Empowering communities	
• Health	
• Emergenza	
D.2 Programma Challenges	/60
E. LE RISORSE PER L'ATTIVITÀ ISTITUZIONALE	/72
3. BILANCIO D'ESERCIZIO AL 31 DICEMBRE 2016	/80
4. RELAZIONE DEL COLLEGIO DEI REVISORI DEI CONTI	/106
5. RELAZIONE DELLA SOCIETÀ DI REVISIONE INDIPENDENTE	/109

1. ORGANI STATUTARI

al 17/07/2017

Consiglio di Amministrazione

Presidente: Stefano Aversa
Direttore Generale: Laura Biancalani
Vice Presidente: Veronica Berti
Consigliere: Alberto Bocelli
Consigliere: Amos Bocelli

Collegio dei Revisori dei Conti

Presidente: Franco Martinelli
Componente: Fabio Gambini
Componente: Stefano Monti

Advisory Board

Mohammed Abdul Latif Jameel
Antonio Danieli
Laura Giarre
Elana La Ferrara
Muhammad Yunus
Elena Pirondini

Struttura del bilancio dell'esercizio 2016

Il Bilancio è costituito dallo Stato Patrimoniale, dal Conto Economico e dalla Nota Integrativa.
È inoltre corredato dalla relazione degli amministratori suddivisa in due sezioni:
A) Bilancio di missione
B) Relazione economica e finanziaria

2. RELAZIONE DEL CONSIGLIO DI AMMINISTRAZIONE

Redatta dal Consiglio di Amministrazione in data
17/07/2017

Il Consiglio di Amministrazione della Fondazione Andrea Bocelli è lieto di presentare il report delle proprie attività e il bilancio di esercizio per l'anno 2016. Il bilancio è stato redatto in conformità alle raccomandazioni emanate dalla Commissione Aziende Non Profit del Consiglio Nazionale dei Dottori Commercialisti.

Il bilancio è stato redatto secondo le disposizioni del Codice Civile previste per le società tenendo conto delle peculiarità che contraddistinguono la Fondazione e tenuto conto del principio di trasparenza che ci obbliga a informare sulle modalità per cui le risorse sono state acquisite e impiegate nell'esercizio di riferimento nelle singole aree gestionali. Relativamente ai principi contabili seguiti, si rinvia al Bilancio di Esercizio nella sezione della Nota Integrativa.



Lettera del Fondatore

Cari amici,
anche quest'anno il bilancio della fondazione che porta il mio nome suggerisce quel periodico, sano esercizio che si esprime nel trarre le fila del passato, per progettare – e migliorare – il futuro.

Attendo al mio compito di fondatore con anima colma di riconoscenza, mi volto all'anno trascorso ed alle attività nelle quali ABF ha potuto, grazie al sostegno di tutti voi, far germogliare la propria mission, tramutandola in cura, educazione, empowerment, ricerca.

Ogni grafico, ogni acrobazia di calcoli con il segno + e il segno -, ogni numero che nelle pagine a seguire mi auguro avrete la pazienza di scorrere, se letto oltre l'apparenza potrà offrire l'esatto contrario di mere amministrative incombenze, di obblighi "secondo i termini di legge".

In ogni cifra ci sono, a ben guardare, due forze che si compenetrano in un virtuoso equilibrio: una è quella di un'amicizia, apparentemente indefinita ma viva, solare e potente. Un'amicizia che prende la forma di un bambino che studia (e dunque che costruisce il proprio futuro), di una persona malata che viene assistita, di una famiglia che può contare su di un riparo sicuro, su un pasto che sfami, su acqua che disseti senza infettare. L'altra forza è colei, è colui cui mi sto rivolgendo, siete voi che rispondete affermativamente, con passione e compassione, a quell'amicizia, rendendo possibile questo dolce baratto nutrito di bontà e di affetto. Quando ero men che un ragazzo, con i calzoni corti e le ginocchia immancabilmente sbucciate dalle scorrerie nei prati, ogni giorno prevedeva, a casa, un momento speciale ed irrinunciabile per l'intera famiglia Bocelli: i miei genitori rincasavano dal lavoro e finalmente ci si riuniva intorno ad un tavolo, per cena. Era un rito, un modo per ritrovarsi e fare il punto sulla giornata trascorsa, su quanto di positivo o negativo era accaduto, sui problemi che – in quanto condivisi – potevano all'istante ridimensionarsi e comunque trovare una soluzione.

Quella contabilità del cuore cui puntualmente prendevamo parte, uno accanto all'altro, nella compresenza di più generazioni sedute di fronte al pasto serale ritmato dai prodotti della terra che ci dava da vivere, era la forza della nostra famiglia. Non solo di cibo ci nutrivamo, ma anche della complicità, della compartecipazione, del sostegno reciproco, della discussione: su quanto accaduto e su come migliorare perseguendo, sempre, la strada più prossima alla traiettoria del giusto e del bene. In una parola, era l'amore (espresso nella presenza e nella cura) quell'alimento che ci offrivamo l'un l'altro durante la cena, l'amore che ci cresceva e che ci insegnava, quotidianamente, ad affrontare le scelte cui la vita ci poneva di fronte.

L'amore suggeriva già allora, a me bambino, come la vita dovesse essere come quella tavola imbandita, e il mondo intero in un certo senso fosse nostro commensale, e che non avremmo potuto festeggiare davvero, fino a quando tutti non avessero avuto un

piatto caldo davanti, una seggiola su cui riposare e voce abbastanza per potere farsi sentire.

Ecco, il bilancio della fondazione mi piace pensarlo come un incontro in famiglia, un momento di serena condivisione intorno a un desco, con cibo bastevole a tutti. Un'occasione dove si facciano i conti di quel che si è speso e per cosa, di quel che si è fatto e come, da eventuali errori, si possa trarre una lezione, per non ripeterli e correggere il tiro.

ABF nel 2016: nei dettagli sarà il nostro team a raccontarlo, nelle pagine a seguire. Da parte mia, mi rallegro del fatto che l'anno trascorso abbia centrato molti obiettivi importanti, abbia portato avanti progetti pregressi, consolidandoli, e ne abbia al contempo principiato di nuovi. Da un lato ABF si è concentrata sulla ricerca, nella consueta collaborazione con il MIT di Boston, dall'altro ha perseverato nella propria mission di empowerment, portata avanti principalmente tra le comunità di Haiti, ma anche in Grecia presso la struttura "Elpida Home" per i rifugiati siriani, iracheni ed afgani, ma anche in Italia, nelle zone colpite dal terremoto della scorsa estate.

Dell'anno trascorso, desidero inoltre rimarcare un nuovo progetto che ha preso forma e che ha brillantemente superato le mete che ci eravamo prefissi: mi riferisco ai sessanta cantori che danno vita al coro di voci bianche "Voices of Haiti", a questi meravigliosi bambini che sono metafora viva di un futuro possibile, di una rivoluzione potente e gentile. Dagli slum dell'isola caraibica, attraverso un itinerario didattico costante ed altamente professionale, il coro è cresciuto rapidamente fino a debuttare a New York, in settembre, nel corso di una prima appassionante tournée, dove abbiamo condiviso palcoscenici importanti ed una vera e propria tempesta di emozioni e scoperte. Mentre scrivo, ABF sta ultimando i preparativi per una nuova trasferta che vedrà, in estate, "Voices of Haiti" in Italia.

Anche queste giovanissime vite (proprio come gli oltre 2500 studenti di cui ci occupiamo ad Haiti) fanno parte della nostra, della vostra famiglia. "Famiglia" come progetto di vita, fucina di affetti, luogo privilegiato dove ricercare l'armonia ed il rispetto reciproco. Famiglia ABF che, nel 2016, allargandosi costantemente negli scenari e nei progetti, è anche fisiologicamente cresciuta nel suo organigramma, accogliendo ulteriori preziosi profili professionali ed individuando nel centro di Firenze la propria nuova sede operativa.

Nel congedarmi, torno su una verità semplice ma che trovo essenziale, ogni anno, ribadire con forza: siete voi, volontari, sostenitori, amici, simpatizzanti, il cuore pulsante della Andrea Bocelli Foundation. Siete voi, i veri protagonisti di una fondazione che porta il mio nome ma che, in realtà, fuor d'ogni blandizia o retorica, si chiama col nome di ciascuno di voi.

Nel ringraziarvi, uno ad uno, nel darvi appuntamento prestissimo, ovunque la vita ci doni la possibilità di un incontro, per unire le forze, per fare del bene, per rendere la terra un luogo migliore, vi raggiunga il mio abbraccio fraterno.

Andrea Bocelli



“ L'amore suggeriva già allora, a me bambino, come la vita dovesse essere come quella tavola imbandita, e il mondo intero in un certo senso fosse nostro commensale, e che non avremmo potuto festeggiare davvero, fino a quando tutti non avessero avuto un piatto caldo davanti, una seggiola su cui riposare e voce abbastanza per potere farsi sentire. ”

2.1. Bilancio di missione

A. IDENTITÀ, VALORI E MISSIONE

La Fondazione Andrea Bocelli nasce il 12/07/2011 ai rogiti del Notaio Sergio Napolitano in Pontedera, per volontà dell'unico soggetto Fondatore Andrea Bocelli. Come da Statuto la Fondazione potrà fare uso della denominazione in lingua inglese "Andrea Bocelli Foundation" (ABF).

La Fondazione ha acquisito il riconoscimento della personalità giuridica ad opera della Prefettura di Pisa in data 12/10/2011. Da tale data infatti essa è iscritta nel Libro delle Persone Giuridiche della stessa Prefettura al Volume VI N.46.

La Fondazione Andrea Bocelli nasce per valorizzare il patrimonio di relazioni, quello scambio di emozioni, quel legame di fiducia, che Andrea ha creato nel tempo; nasce nella volontà di voler creare con tutte queste persone un rapporto forte, un girotondo di soggetti che possano unire le loro forze e le loro risorse affinché altre persone, che si trovano in difficoltà, possano affermare se stessi oltre ogni limite sia sociale, sia culturale, sia personale.

Andrea ha compreso negli anni, confrontandosi con molte realtà nazionali e internazionali, il valore che può avere una attività convinta e mirata, che punti a non polverizzare le risorse, ma a focalizzarle per ottenere risultati, che, anche se piccoli, siano innovativi, efficaci, duraturi.



“ È per fede nell’amore e nella giustizia che siamo chiamati a costruire un mondo migliore di quello che abbiamo trovato, chiamati a restituire al mondo ciò che di buono abbiamo avuto, affinché anche le persone più sfortunate o più deboli abbiano la possibilità di una vita piena di opportunità e di bellezza, e affinché chi merita possa trovare energia e occasioni vere per dare il meglio di sé. ”

Andrea Bocelli

Identità

È questo il credo che ha mosso alla creazione della Fondazione; realizzare un laboratorio vivo, una colonna di sostegno fatta di tanti piccoli protagonisti legati dalla passione per la musica, affinché si uniscano, da ogni parte del globo, contro la povertà estrema nei Paesi in via di Sviluppo e nell'accogliere sfide importanti in ambito sociale e di ricerca scientifica. Questa frase del Fondatore rappresenta la visione che è alla base dello sviluppo della relativa missione ed è sostenuta da alcuni valori individuati dal Fondatore stesso e dal Consiglio di Amministrazione come indispensabili.

Valori

Il **Coraggio** di credere nei piccoli e grandi cambiamenti che possiamo attuare, e dare inizio a qualcosa di vero; il coraggio di avere e dare fiducia.

La **Cura** o il prendersi cura delle persone che ci sono attorno, accorgersi del loro disagio o della loro forza inespressa.

La **Concretezza**, il lavorare per dare soluzioni reali, tangibili, misurabili ai problemi di cui ci prendiamo cura.

La **Competenza**, è un elemento fondamentale affinché l'azione sia realizzata con responsabilità e professionalità e sia quindi utile ed efficace.

La **Cooperazione** vuol dire attivare relazioni positive tra donatore e Fondazione e tra Fondazione e beneficiario, far convergere volontà e bisogni, attraverso attività di intermediazione filantropica, affinché chiunque, grande o piccolo possa partecipare e dare il proprio contributo con risorse umane, materiali, economiche.

Il valore chiave che riassume le nostre 5 C è la **Fiducia**, quella che si ispira, e quella che si chiede, quella che si dà e quella che si vive.

Nel nostro lavoro quotidiano diamo inoltre valore a:

- la valorizzazione delle capacità delle persone nel rispetto dei loro diritti;
- la trasparenza nella gestione dei fondi;
- la trasparenza nella gestione dei progetti.

Missione: Empowering people and communities

La Fondazione Andrea Bocelli ha come missione istituzionale quella di aiutare le persone in difficoltà a causa di malattie, condizioni di povertà ed emarginazione sociale promuovendo e sostenendo progetti nazionali e internazionali che favoriscano il superamento di tali barriere e la piena espressione di sé. La Fondazione lavora affinché ogni individuo e ogni comunità possano esprimersi al massimo delle proprie possibilità superando i propri limiti.

Il Consiglio di Amministrazione ha deciso di realizzare la missione attraverso la definizione di due Programmi: Il **Programma Break the Barriers** ha come obiettivo il sostegno e la promozione di progetti che aiutino in particolare le popolazioni dei Paesi in Via di Sviluppo e comunque quelle situazioni di povertà, malattie, e complesse problematiche sociali che invalidano o riducono la qualità di vita.

Il **Programma Challenges** ha lo scopo di mettere insieme le migliori intelligenze per trovare soluzioni innovative che aiutino le persone ad affrontare e superare i limiti posti dalla loro disabilità/disagio. Tale programma agisce quindi sostenendo progetti in ambito di ricerca scientifica/tecnologica e innovazione sociale.

La Fondazione quindi, quale persona giuridica privata orientata al perseguimento di fini di utilità sociale, svolge un ruolo complesso, la cui peculiarità consiste nel dare sostegno alla progettualità di Enti Privati o Istituzioni pubbliche, nazionali e internazionali, e nello svolgere un ruolo di catalizzatore degli attori e delle risorse esistenti grazie alla fiducia che il Fondatore ha da parte di molte persone fisiche e istituzioni. Possiamo così riassumere l'attività della Fondazione:



Oltre ai portatori d'interesse interni (struttura operativa in costruzione e organi statuari), la Fondazione individua nelle organizzazioni del Terzo Settore e delle istituzioni pubbliche, nazionali e internazionali, i propri interlocutori privilegiati con cui costantemente dialogare e confrontarsi sia per la scelta dei progetti da finanziare sia nel monitoraggio e nella valutazione delle iniziative, senza però dimenticare l'importanza, specie in fase di start up, della rete di partners con cui la Fondazione sta già impostando rapporti ed iniziative.

Nella costruzione dell'attività abbiamo redatto una mappa degli stakeholder composta e complessa, composta da attori, tutti decisivi per il raggiungimento degli obiettivi di missione.

MAPPA DEGLI STAKEHOLDER

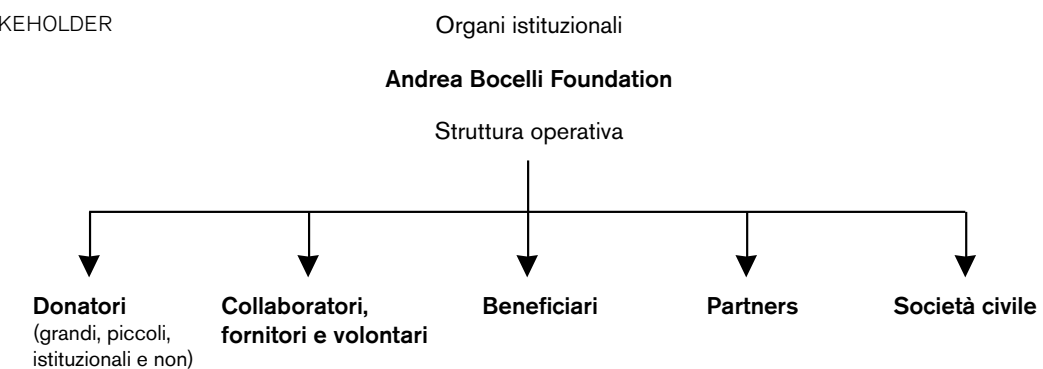

B. ORGANIZZAZIONE INTERNA

B1. Governance e attività degli organi

Secondo le rispettive funzioni delineate dallo Statuto, l'attività della Fondazione è svolta dai seguenti organi: Consiglio di Amministrazione, Advisory Board e Collegio dei Revisori dei Conti.

Il Consiglio di Amministrazione è formato da 5 membri, di cui uno con funzione di Presidente, e dura in carica tre esercizi finanziari. Il primo Consiglio di Amministrazione e il suo Presidente sono stati nominati in atto costitutivo e i membri sono stati designati direttamente dal Fondatore. Quindi, con l'approvazione del presente bilancio gli organi nominati giungeranno a scadenza.

- Le competenze del Consiglio ex art.9 dello Statuto sono le seguenti:
- definire le linee generali dell'attività della Fondazione, nell'ambito degli scopi dell'attività di cui all'articolo 2 del presente Statuto, e approvare i programmi di attività predisposti annualmente;
 - approvare il bilancio preventivo e il conto consuntivo;
 - approvare, ove opportuno, il regolamento relativo all'organizzazione e al funzionamento della Fondazione;
 - stabilire i criteri per assumere la qualifica di Partecipante;
 - potere di deliberare più categorie di Partecipanti anche in relazione ai progetti della Fondazione, nonché all'entità e alla durata della partecipazione;
 - approvare, ove ritenuto necessario, il Regolamento per la suddivisione dei partecipanti secondo le categorie di attività e partecipazione;
 - nominare il Presidente della Fondazione scegliendolo al proprio interno su proposta del Fondatore;
 - nominare il Vice Presidente scegliendolo al proprio interno;
 - nominare i membri dell'Advisory Board;
 - nominare, ove opportuno, il Direttore Generale scegliendolo fra persone dotate di specifiche competenze e professionalità;
 - nominare i membri del Collegio dei Revisori;
 - deliberare eventuali modifiche statutarie;
 - approvare l'alienazione e l'acquisto di beni immobili, l'accettazione di donazioni, legati a liberalità in genere e di eredità;
 - deliberare in merito alla proposta all'Autorità

competente per lo scioglimento della Fondazione e la devoluzione del patrimonio. In quest'ultimo caso il quorum per la deliberazione prevederà in ogni caso una votazione a maggioranza qualificata;

- delegare, ai fini di una migliore efficacia della gestione, al Presidente o ai suoi membri, le funzioni esecutive delle proprie deliberazioni;
- ogni altra attività utile al corretto funzionamento e gestione della Fondazione.

L'Advisory Board ex art.17 dello Statuto, è un organo consultivo e di garanzia della Fondazione, ed è composto da un minimo di 3 membri scelti dal CDA fra esperti nei settori di attività della Fondazione.

- L'Advisory Board in particolare ha il compito di:
- studiare, elaborare, coadiuvare le strategie e i programmi della Fondazione;
 - collaborare alla definizione degli indirizzi e dei possibili ambiti di sviluppo della Fondazione;
 - supportare, con funzione consultiva, il Consiglio di Amministrazione nell'attività ordinaria e straordinaria della Fondazione;
 - elaborare una relazione periodica sull'attività della Fondazione da sottoporre all'attenzione di tutti i portatori di interesse della Fondazione.

Attualmente è composto da 6 membri, come da seduta del 09/04/16, legati ai due programmi della Fondazione.

Il Prof. Yunus, l'Ing. Jameel Latif e la Prof.ssa La Ferrara, sono legati al programma che si occupa della lotta alla povertà. Il Prof. Yunus è stato nel 2006 insignito del Premio Nobel per la Pace per lo sviluppo del microcredito con la sua Grameen Bank; oltre a questo sta da tempo oramai diffondendo il suo concetto di social business come modello di business per combattere la povertà; L'Ing. Mohammed Abdul Latif Jameel, oltre ad essere un imprenditore di successo, ha costituito numerose iniziative filantropiche importanti nel mondo. In particolare, egli è membro del Consiglio di Amministrazione del MIT (Massachusetts Institute of Technology) dove ha fondato JPAL (Jameel Poverty Action Lab), un istituto famoso nel mondo per la valutazione di impatto delle politiche sociali dei governi e dei progetti di cooperazione internazionale e in collaborazione con il quale, per il 2013, abbiamo

costruito un workshop a Boston; La Prof.ssa Eliana La Ferrara è ordinario di Economia dei Paesi in Via di Sviluppo presso l'Università Bocconi. Collabora con altre Università straniere come il MIT e la World Bank.

Il Programma Challenges - Sfide, è seguito invece dalla Prof. Laura Giarre che è docente di Ingegneria Elettronica presso l'Università di Palermo. La Prof. Giarre è il responsabile scientifico per ABF del Progetto Fifth Sense. È membro dell'Advisory l'Ing. Antonio Danieli, direttore della Fondazione Marino Golinelli, ex direttore della Fondazione Nomisma. Ingegnere gestionale, è di supporto per lo sviluppo dell'organizzazione della Fondazione. Infine ultimo membro dell'Advisory è la Dott.ssa Elena Pirondini, attualmente project coordinator presso UNFPA, e persona di esperienza in ambito di coordinamento generale e project management.

Il Collegio dei Revisori dei Conti ex art.18 dello Statuto è l'organo di controllo della gestione e dell'organizzazione della Fondazione, partecipando senza diritto di voto a tutte le riunioni degli organi. È presieduto dal Presidente del Collegio dei Revisori. È formato da 3 soggetti scelti fra dottori commercialisti iscritti nell'albo dei Revisori Contabili.

Nell'anno 2016, le vicende degli organi sociali possono essere riassunte come di seguito:

Date riunioni CDA

- 04/04/2016
- 30/04/2016
- 06/08/2016
- 28/10/2016
- 28/12/2016

Nel corso dell'anno 2016 il Consiglio di Amministrazione si è riunito per attivare e monitorare le iniziative e i progetti posti in essere e da realizzare in seno all'anno in corso e nel medio periodo. Nel corso del 2016 sono state delineate le figure di Presidente e di Direttore Generale al fine di separare il ruolo e la responsabilità di indirizzo e approvazione della gestione da quello della gestione operativa, per distinguere le diverse competenze ed evitare ogni potenziale conflitto di interesse. Da questo consegue

che il Chairman/Presidente e Presidente/Direttore Generale siano e rimangano figure distinte. Altresì si è allargato il Consiglio di Amministrazione da tre a cinque membri come consentito dall'art.13 dello Statuto. Inoltre è in via di creazione di Comitati formali o informali, sui Programmi e sulle iniziative di Raccolta Fondi, al fine di coinvolgere al massimo tutte quelle figure che negli scorsi anni la Fondazione è stata capace di attrarre.

L'attuale modello di governance ed organizzazione realizzato, in diretto riporto al Direttore Generale prevede sei funzioni da ricoprire con persone specifiche (internamente o in outsourcing):

- Fundraising
- Marketing & Communication
- Finance & Accounting
- Legal & Compliance
- Program "Break the Barriers"
- Program "Challenges"

Il Consiglio di Amministrazione, si incontra almeno 4 volte all'anno per deliberare su: Bilancio Consuntivo, revisione e verifica del bilancio di missione e del raggiungimento degli obiettivi prefissati, fundraising e investimenti, programmazione attività.

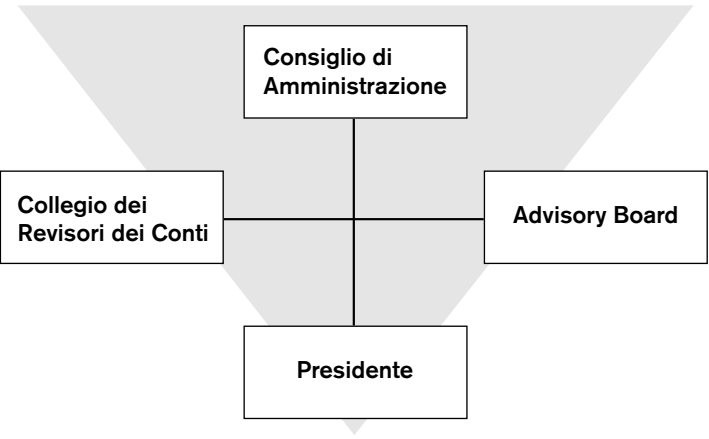

B.2 Struttura operativa

Obiettivo del 2016 è stato quello di porre le basi per un ampliamento della struttura organica e operativa. L'obiettivo da continuare a perseguire è stato e lo sarà ancora per il 2016 la creazione di una squadra formata da dipendenti, collaboratori, fornitori esterni, volontari che abbia come comune denominatore del proprio lavorare insieme: trust (fiducia), trasparenza (trasparenza) e teamwork (volontà di lavorare insieme). A completamento di quanto riportato nel paragrafo precedente, Il Presidente ha attribuito con procura speciale ai rogiti del Notaio Alberto Zetti, le deleghe operative al Direttore Generale.

La Fondazione inoltre ha effettuato, con il supporto pro bono di Spencer e Stuart, la selezione per la ricerca di figure specializzate in raccolta fondi e amministrazione al fine di acquisire competenze tali da poter allargare e consolidare le proprie attività istituzionali. La selezione è terminata con l'assunzione, nella seconda parte dell'anno, del Responsabile Amministrativo e del Responsabile Raccolta Fondi, attualmente in forza alla Fondazione.

I membri nominati dell'Advisory Board sono stati di importante supporto nella individuazione della strategia di sviluppo e delle singole attività e progetti da sostenere. Professionisti e aziende hanno prestato in maniera volontaria e pro bono la propria opera per la costruzione dell'organizzazione della Fondazione. Al contempo si è provveduto a consolidare la collaborazione con la Fondazione "St. Luc" in Haiti

stringendo un accordo di partnerariato di lungo periodo con lo scopo di incrementare l'attività rafforzando e allargando il team locale di lavoro con una persona dedicata a seguire e monitorare i progetti comuni. Per il resto l'operatività è stata supportata da un nutrito gruppo di volontari.

Per la comunicazione, i materiali sono stati prodotti da un'agenzia esterna così come il lavoro di un ufficio stampa affidato in outsourcing. E' stato inoltre contrattualizzata la consulenza legale con uno studio legale e notarile di settore al fine di poter richiedere pareri e gestire in modo puntuale l'attività dell'anno sia in termini di iniziative di raccolta fondi che di donazioni internazionali.

Oltre a questo la contabilità è stata tenuta da uno studio esterno che provvede anche alla stesura del bilancio, agli adempimenti tributari, alla consulenza in materia fiscale.

I progetti sono stati seguiti dal Presidente e dai componenti degli organi, con il supporto della segreteria e di un team volontari.

È stata inoltre condotta una azione per la fidelizzazione dei volontari, affinché anche essi possano dare continuità e sostegno alla Fondazione.

Il sistema informativo acquisito nel 2014 per la gestione delle liberalità nonché per la gestione dei progetti e dei contatti con gli stakeholders è stato utilizzato per la realizzazione e diffusione dell'attività.

Di seguito si riporta l'ipotesi di struttura organizzativa per funzioni ad oggi realizzata con in tratteggio le figure che saranno ricercate nel 2017.

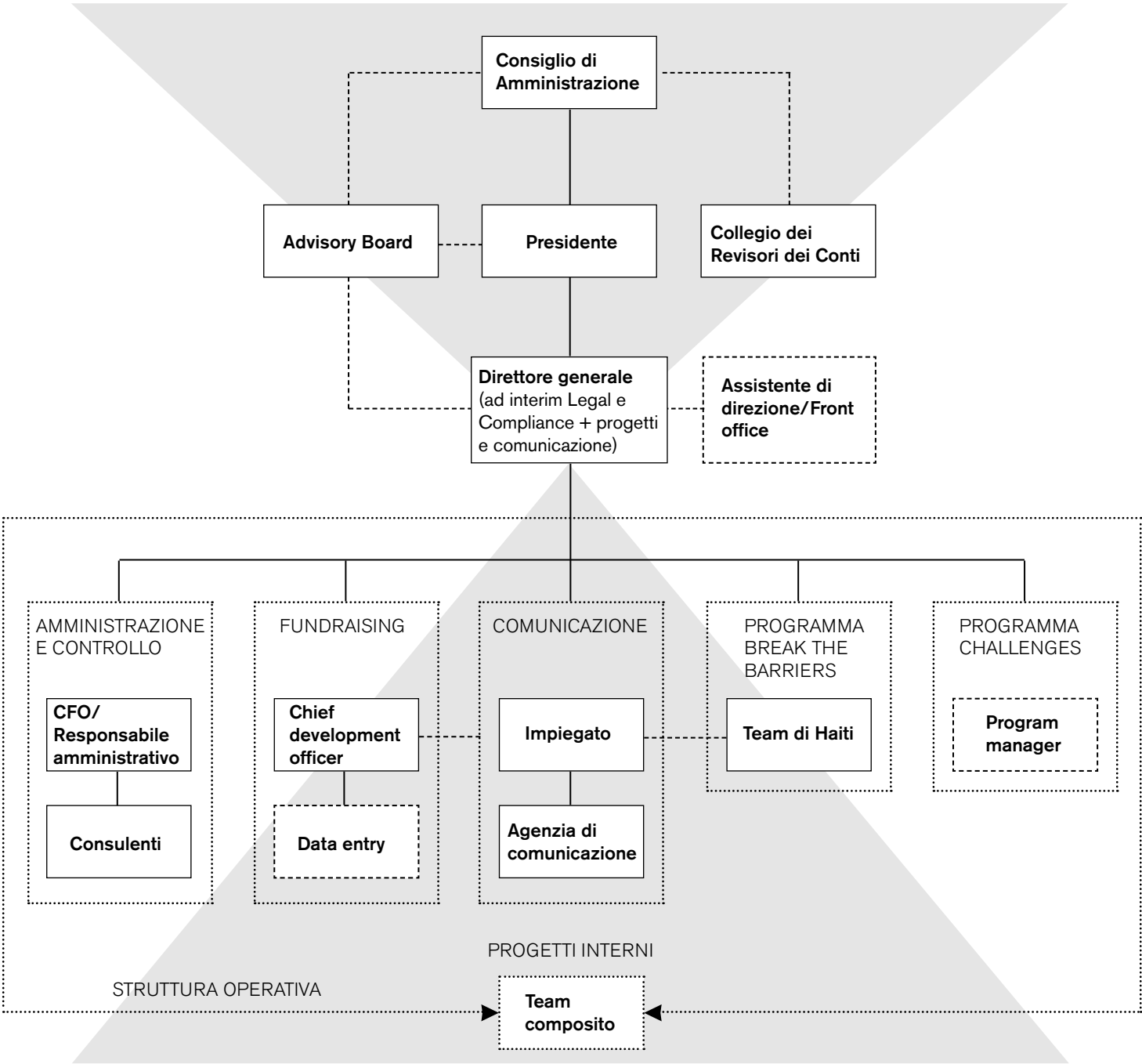



C. ATTIVITÀ: I PROCESSI IN COSTRUZIONE

La Fondazione Andrea Bocelli ha fino ad oggi operato ed opererà secondo tre linee di intervento:

1. Sostegno a progetti presentati o costruiti con Enti o Istituzioni nazionali e internazionali, attività che rappresenta il core della Fondazione;
2. Attività filantropica a vario titolo, coerente con visione e valori del Fondatore;
3. Interventi diretti del Fondatore;
4. Rapporti Istituzionali, momenti di approfondimento ed interventi in partnership in iniziative in linea con la vision e la mission.

I beneficiari

Le risorse erogate dalla Fondazione, a parte quelle impiegate per gli interventi di origine interna, di cui al punto 2 e 3, possono avere ad oggetto, secondo quanto previsto da Statuto, solo iniziative di Enti Non Profit e Istituzioni nazionali ed internazionali attentamente valutati e con solida reputazione, evitando la Fondazione di erogare risorse direttamente a persone fisiche.

Il processo di lavoro: il sostegno ai progetti

Già dal 2011, prima della costituzione della Fondazione, insieme a coloro che sono poi stati nominati membri dell'Advisory, sono effettuate ricerche ed analisi di progetti rientranti nei programmi della Fondazione e nelle intenzioni del Fondatore. Alla ricerca di un modello organizzativo che tenesse conto dell'impatto e delle motivazioni dei componenti di ABF, nel 2015 si è cercato di rafforzare e rendere solide le partnership in particolare con Fondation St. Luc in Haiti e il MIT di Boston. La volontà che è stata espressa dagli organi è quella di operare in partenariato con soggetti di fiducia e con stessa visione e obiettivi della Fondazione. Ciò permetterà almeno nel medio periodo, una conoscenza dei bisogni e quindi una focalizzazione e risultati altrimenti non possibili.

Livello strategico	Operatività	2015			2016												Responsabilità
		OTT	NOV	DIC	GEN	FEB	MAR	APR	MAG	GIU	LUG	AGO	SET	OTT	NOV	DIC	
Piano strategico	Obiettivi/ Budget	▲												▲			CDA+ Advisory Board
Selezione progetti	Ricevimento domande	■	■	■													
	Istruttoria Valutazione	●	●	●	●	●	●	●	●	●	●	●	●	●	●	●	Struttura operativa Advisory Board
	Report periodico al CDA	▤	▤	▤	▤	▤	▤	▤	▤	▤	▤	▤	▤	▤	▤	▤	
Decisione progetti	Delibere	⬡			⬡			⬡			⬡			⬡			CDA
Monitoraggio progetti	Rendicontazione Valutazione	■	■	■													Struttura operativa Advisory Board



Successivamente al Piano Strategico e alla determinazione degli obiettivi e del budget annuale, la cui responsabilità è divisa congiuntamente tra il Consiglio di Amministrazione e l'Advisory Board, il ricevimento, l'istruttoria e la valutazione dei progetti è avvenuta durante tutto l'anno. Il Consiglio di Amministrazione ha provveduto trimestralmente a decidere quali progetti sostenere se in linea con la mission della Fondazione. Importante aspetto del flusso, che verrà sempre di più attuato, sarà la misurazione e la valutazione degli effetti dei progetti rispetto agli obiettivi che si propongono.

D. ATTIVITÀ ISTITUZIONALE: VISIONE D'INSIEME

Nell'anno 2016 l'attività della Fondazione si è realizzata attraverso tre livelli di operatività:

- sostegno a progetti nazionali e internazionali provenienti da Enti e Organizzazioni Non Profit, che rappresenta l'attività core della Fondazione;
- attività filantropica a vario titolo coerente con la filosofia del Fondatore;
- rapporti istituzionali, momenti di approfondimento ed interventi in parternship a iniziative dal profilo istituzionale.

Tali attività sono state realizzate entro i due programmi individuati dal Consiglio di Amministrazione in accordo con vision, mission e valori impressi alla Fondazione dall'unico Fondatore:

Il **Programma Break the Barriers** ha come obiettivo il sostegno e la promozione di progetti che aiutino in particolare le popolazioni dei Paesi in Via di Sviluppo, dove condizioni di povertà, malattie, malnutrizione e complesse situazioni sociali invalidano o riducono le aspettative di vita.

La Fondazione vuole favorire interventi a favore della salute, l'istruzione e l'integrazione sociale e vuole farlo andando, ove possibile, a misurare l'impatto del proprio intervento allo scopo di migliorarlo continuamente.

I progetti sostenuti nel 2015 sono riportati nella pagina affianco.

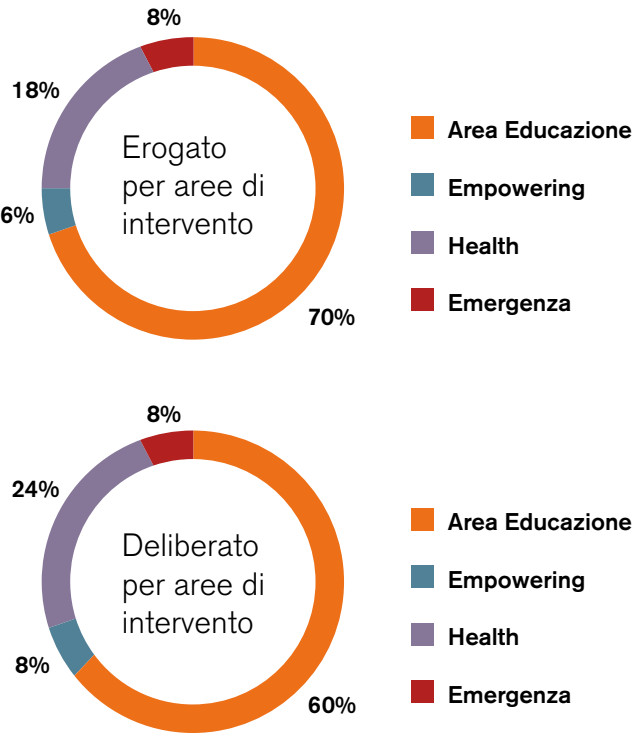

Gli importi deliberati ed erogati sono stati iscritti in base ai cambi in vigore alla data in cui sono sorti.

PARTNER	PROGETTO	AREA DI INTERVENTO	DETTAGLIO PROGETTO	IMPORTO DELIBERATO in euro	IMPORTO EROGATO in euro	DATA DELIBERA
Fondation St Luc. Haiti	Progetto di sviluppo	Area educazione	3.COM Project - Ristrutturazione case in Jeremie	-	€ -345.871	01/08/2015
Fondation St Luc. Haiti	Progetto di sviluppo	Empowering	ABF Izuu truck	€ 110.521	€ -103.732	30/04/2016 06/08/2016
Fondation St Luc. Haiti	Running costs	Health	Empowering professioni sanitarie - Formazione specialistica in Italia 2015/2016	-	€ -16.048	29/12/2015
Fondation St Luc. Haiti	Running costs	Health	Empowering professioni sanitarie - Formazione specialistica in Italia 2016/2017	€ 15.000	-	14/04/2017
Fondation St Luc. Haiti	Progetto di sviluppo	Area educazione	ABF St. Luc - Voices of Haiti project	€ 99.414	€ -44.476	29/12/2015
Fondation St Luc. Haiti	Progetto di sviluppo	Area educazione	EDU projec - St. Raphael	€ 16.072	€ -264.921	29/12/2015
Fondation St Luc. Haiti	Progetto di sviluppo	Area educazione	EDU projec - Manitané Dame Marie	-	€ -264.924	29/12/2015
Fondation St Luc. Haiti	Running costs	Health	Mobile clinic 2016	€ 99.448	€ -51.402	04/04/2016
Fondation St Luc. Haiti	Running costs	Health	Mobile clinic 2017	€ 114.918	-	14/04/2017
Fondation St Luc. Haiti	Running costs	Empowering	ABF Project manager 2015/2016	€ 15.179	€ -14.126	04/04/2016
Fondation St Luc. Haiti	Running costs	Empowering	ABF Project manager 2016/2017	€ 11.384	-	14/04/2017
Fondation St Luc. Haiti	Progetto di sviluppo	Emergenza	Emergenze sanitarie	€ 15.653	€ -14.568	30/04/2016 06/08/2016
Fondation St Luc. Haiti	Progetto di sviluppo	Emergenza	Uragano Matthew - beni primari e supporto alle famiglie studenti	€ 142.301	€ -134.657	28/12/2016
Fondation St Luc. Haiti	Running costs	Health	ABF Water truck 2015/2016	€ 147.190	€ -138.264	29/12/2016
Fondation St Luc. Haiti	Running costs	Empowering	ABF Water truck 2016/2017	€ 160.198	-	14/04/2017
Fondation St Luc. Haiti	Running costs	Area educazione	Wheat project 2015/2016	-	€ -441.369	01/08/2015
Fondation St Luc. Haiti	Running costs	Area educazione	Wheat project 2016/2017	€ 2.133.238	-	14/04/2017
NPFS St. Damien Hospital Haiti	Running costs	Health	HIV program 2015/2016	€ 252.348	€ -118.559	04/04/2016
NPFS St. Damien Hospital Haiti	Running costs	Health	HIV program 2016/2017	€ 262.442	-	14/04/2017
ERCI	Progetto di sviluppo	Area educazione	ErciEdu	€ 20.000	-	14/04/2017
Fondation St Luc. Haiti	Progetto di sviluppo	Emergenza	Emergenza Uragano Matthew - Ricostruzione St. Augustin	€ 158.949	-	14/04/2017
Scuola Media Capannoli	Progetto di sviluppo	Emergenza	Supporto progetto - Premio S. Giuliano di Puglia	€ 600	€ -600	28/12/2016
TOTALE				€ 3.774.856	€ -1.953.517	

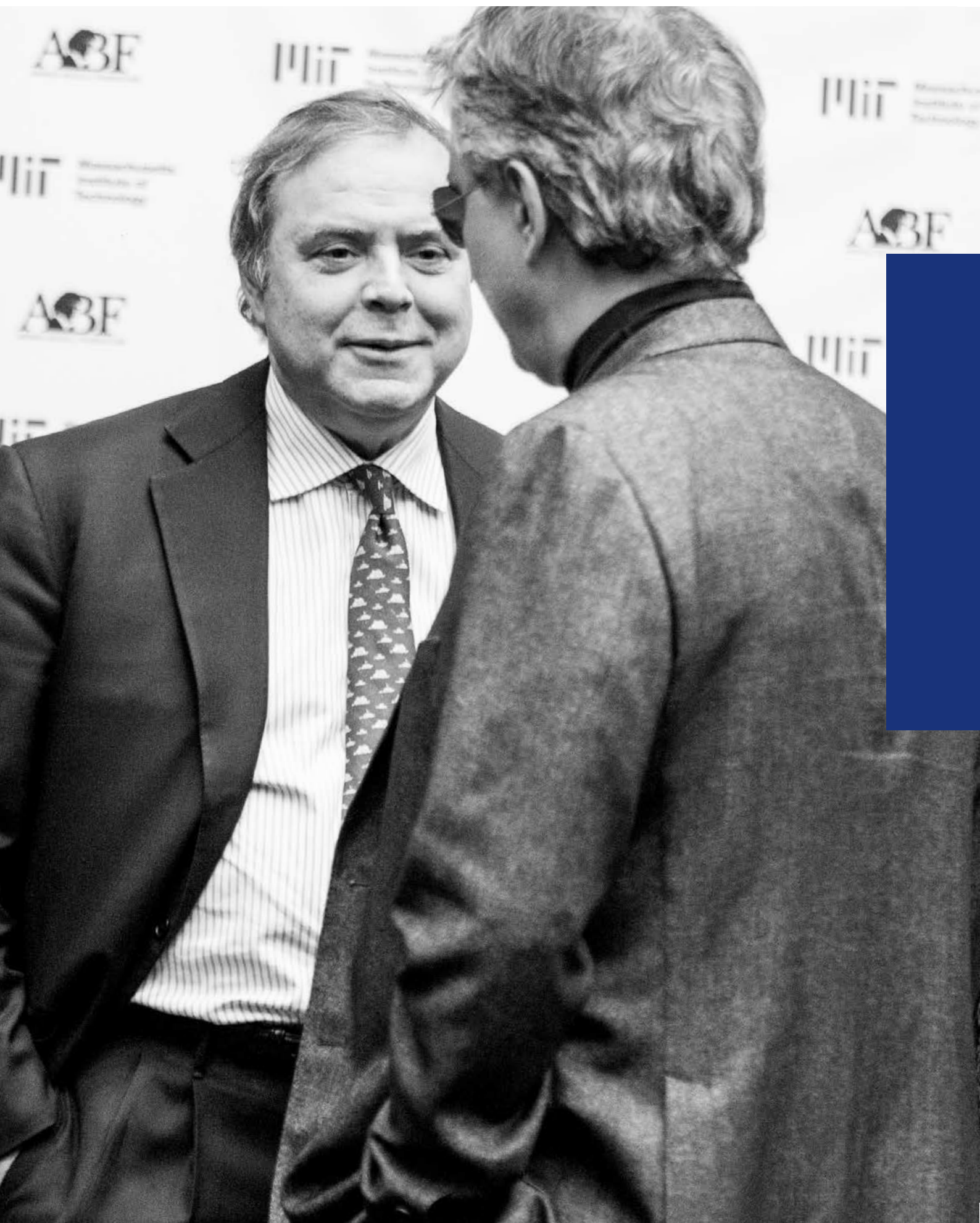

Il **Programma Challenges** ha lo scopo di mettere insieme le migliori intelligenze per trovare soluzioni innovative che aiutino le persone ad affrontare e superare limiti posti dalla loro disabilità/disagio. La Fondazione sostiene quindi progetti di ricerca scientifica, tecnologica o interventi sociali innovativi e originali, che permettano il superamento o comunque il miglioramento delle proprie condizioni a quanti vivono in condizioni di malattia o disagio economico/sociale. È proseguito il dialogo con il MIT per il proseguo del progetto 5th Sense anche in vista della creazione di un laboratorio stabile che si occupi di tecnologie assistive in collaborazione con alcune Università italiane. In questa fase la Fondazione sta lavorando alla progettazione e definizione degli interventi futuri con una serie di partner per cui non vi è stata nel 2016 alcuna delibera di spesa. Di seguito si riporta infine il totale delle erogazioni al 31/12/2016 divise per programmi di intervento.

PROGRAMMA	DELIBERATO	EROGATO
Break the Barriers - Progetti	€ 3.774.856	- € 1.953.517
Break the Barriers - Spese evento Voices of Haiti in NY	€ 118.129	- € 118.129
Break the Barriers / Spese di missione e monitoraggio	€ 32.783	- € 32.783
Challenges	-	-
TOTALE	€ 3.925.768	- € 2.104.429

Gli importi deliberati ed erogati sono stati iscritti in base ai cambi in vigore alla data in cui sono sorti.



Il 2016 di ABF in numeri

2.550



Bambini raggiunti con l'educazione

5



Scuole nelle Comunità più remote e povere di Haiti

4.220



Famiglie beneficiarie dirette degli interventi in 5 Comunità

8.049



Persone assistite

400.000



Persone raggiunte



Break the Barriers



D1. Programma Break the Barriers

"Break the Barriers" ha come obiettivo il sostegno e la promozione di progetti che aiutino le fasce più deboli della popolazione in Italia e nei Paesi in Via di Sviluppo, dove condizioni di povertà, malattie, malnutrizione e complesse

situazioni sociali invalidano o riducono le aspettative di vita. La Fondazione vuole promuovere interventi a favore della salute, l'istruzione e l'integrazione sociale e vuole farlo andando, ove possibile,

a misurare l'impatto del proprio intervento allo scopo di migliorarlo continuamente.

ABF in questo programma per l'anno in corso ha lavorato prevalentemente in Haiti.

L'APPROCCIO SISTEMICO



Giugno 2013
ABF avvia il progetto Wheat a beneficio di 1.163 studenti delle 3 scuole di strada di St. Augustin, Notre Dame du Rosaire, St. Philomene in Haiti.



Aprile 2014
Dopo aver stabilizzato il numero degli studenti, ABF avvia il progetto EDU per convertire le 3 scuole di strada di St. Augustin, Notre Dame du Rosaire, St. Philomene in strutture funzionali e sicure per 1.750 studenti.



Aprile 2015
ABF inaugura le prime 3 scuole che diventano subito il punto di riferimento e fulcro delle attività di progetto di sviluppo e assistenza per le Comunità.



Gennaio 2016
ABF continua il suo lavoro nelle Comunità con la costruzione di 2 nuove scuole: Manitane e St. Raphael, situate nelle località di Dame Marie e St. Raphael. Il numero degli studenti arriva a 2.550.



Progetti

AREA EDUCAZIONE

Investimento in capitale umano:

- opportunità di accesso a istruzione primaria gratuita in PVS in particolare nelle zone più remote di Haiti;
- opportunità di alta formazione per futuri leader che con merito abbiano dimostrato la propria capacità oltre alla vicinanza alla comunità.

EMPOWERING COMMUNITIES

Offrire opportunità di espressione del proprio potenziale sia ad individui singoli che Comunità come chiave per creare un circolo virtuoso di sviluppo socio-economico che nel lungo periodo possa tendere all'autosostentamento.

HEALTH

Nei progetti Salute e Prevenzione ABF lavora per portare assistenza sanitaria in aree remote e non raggiunte dai servizi sanitari locali. Al contempo attraverso seminari e assistenza domiciliare ABF lavora per creare una nuova consapevolezza sull'importanza del prendersi cura del proprio corpo per la crescita e sviluppo delle nuove generazioni. Con il Programma HIV invece nella capitale sono assistite, anche a domicilio, 800 famiglie.

EMERGENZA

ABF attiva azioni di supporto puntuale a fronte di emergenze umanitarie, guerre, calamità naturali. In questo ambito cerca di agire sia in risposta a bisogni primari sia in ambito di progetti di ricostruzione.

PROGETTO:

EDU project / Scuola St. Raphael

PARTNER: Fondation Saint Luc - Haiti

LOCALITÀ: Devarenne - Haiti

PROGETTO: La Fondazione Andrea Bocelli ha sostenuto con EDU Project St. Raphael i lavori di costruzione della nuova struttura della scuola St. Raphael (400 alunni) in Devarenne iniziati nell'ambito del progetto EDU aperto nel 2014 con il quale la Fondazione ha già completato la costruzione di 3 scuole, St. Philomene, St. Augustin e Notre Dame du Rosaire, per un numero totale di studenti di 1.350.

BENEFICIARI
DIRETTI E
INDIRETTI: Numero di abitanti della comunità: 26.077
Numero di impiegati: 2
Numero di insegnanti: 7
Numero di beneficiari indiretti: 2.000

OBIETTIVI: Trasformare la scuola di strada St. Raphael in una struttura scolastica vera e propria (l'unica nell'area), funzionale e sicura, dotata di programmi di apprendimento aggiornati, percorsi formativi per gli insegnanti, materiale didattico adeguato, biblioteca, computer lab, mensa, il tutto per elevare il livello di educazione a quello degli standard nazionali ed internazionali.

CONTESTO: La scuola St. Raphael si trova a Devarenne Grande Riviere, a Jacmel, nel sud di Haiti. La distanza da Port-au-Prince nella prima visita della Fondazione, giugno 2015, era misurata con 3 ore di auto e 2 ore e mezzo di cammino in percorso di montagna. Anche Devarenne è una regione isolata, come tutte le altre aree della provincia dove si pratica prevalentemente l'agricoltura e la zootecnia. La struttura scolastica in cui le attività si svolgono è stata fondata nel 2014. Gli spazi e la struttura di costruzione di base realizzata da parte dei genitori degli studenti con legno e pietra, ospita oggi 250 studenti. Le lezioni sono organizzate in gruppi di età e in base al loro programma di apprendimento: scuola dell'infanzia, primaria e secondaria di una classe. Con il nuovo edificio il numero di studenti salirà a 400.

LE AZIONI: Con il progetto EDU St. Raphael la Fondazione si è occupata della realizzazione della scuola St. Raphael che sarà inaugurata nel mese di Aprile 2017. Durante la realizzazione sono stati realizzati anche lavori di implementazione delle vie di comunicazione e ad oggi è possibile raggiungere la scuola con automezzi con circa 4 ore di guida da Port-au-Prince.



PROGETTO:

EDU project / Scuola Manitane

PARTNER: Fondation Saint Luc - Haiti

LOCALITÀ: Dame Marie - Haiti

PROGETTO: La Fondazione Andrea Bocelli ha sostenuto con EDU Project Manitane l'acquisto del terreno e i lavori di realizzazione della nuova struttura della scuola Manitane (400 alunni) in Dame Marie iniziati nel Marzo 2016.

BENEFICIARI
DIRETTI E
INDIRETTI: Numero di abitanti della comunità: 27.127
Numero di bambini coinvolti: 400
Numero di impiegati: 2
Numero di insegnanti: 7
Numero di beneficiari indiretti: 2.000

OBIETTIVI: Trasformare la scuola di strada di Manitane in una struttura scolastica vera e propria, funzionale e sicura, dotata di programmi di apprendimento aggiornati, percorsi formativi per gli insegnanti, materiale didattico adeguato, biblioteca, computer lab, mensa, il tutto per elevare il livello di educazione a quello degli standard nazionali ed internazionali.

CONTESTO: Ecole Manitane de Dame Marie si trova nella città di Dame Marie, Dipartimento di Grand'Anse. Dame Marie è una zona molto remota come tutte le altre aree della provincia in cui si pratica l'agricoltura, la pesca e la zootecnia. La scuola in cui le attività si svolgono è stata fondata nel 2014. Ad oggi gli spazi e la struttura di base ospitano 135 studenti. I corsi sono organizzati in gruppi di età e secondo il loro programma di apprendimento: scuola dell'infanzia e primaria. Con il nuovo edificio il numero degli studenti salirà a 400.

LE AZIONI: Con il progetto EDU Manitane la Fondazione si è occupata della costruzione della struttura che sarà inaugurata entro Settembre 2017.



PROGETTO:

EDU project / Guest House in Laserengue

PARTNER: Fondation Saint Luc - Haiti

LOCALITÀ: Abricots, Jeremie District - Haiti

PROGETTO: La Fondazione Andrea Bocelli sostiene con EDU project la costruzione di una Guest House per ospitare lo staff, i volontari e sostenitori del team ABF e Fondation St. Luc nei periodi di missione e permanenza in loco. La struttura si sviluppa su due piani e comprende: sala riunioni, cucina e camere da letto.

BENEFICIARI DIRETTI E INDIRETTI: Team ABF, Fondation St. Luc, Volontari.
Numero di abitanti della comunità: 36.000

OBIETTIVI: Offrire una struttura adeguata per l'accoglienza e la permanenza di persone quali volontari, donatori, membri dello staff, visitatori.

CONTESTO: Abricots è un villaggio sito a 2 ore di macchina da Jeremie, circa 9 dalla capitale. Raggiungere questi luoghi è assai impervio per la mancanza assoluta di infrastrutture e strade. I principali mezzi di sostentamento delle famiglie che vi risiedono sono l'agricoltura e la pesca. Queste attività sono svolte in modo non organizzato e non garantiscono per questo l'approvvigionamento opportuno per il sostentamento. La scuola St. Augustin arriva ad accogliere fino a 950 studenti provenienti dai vicini villaggi. Mediamente ogni studente percorre 3 km a piedi ogni mattina per raggiungere la scuola. La struttura scolastica è stata realizzata dalla Fondazione Andrea Bocelli nel 2015.

LE AZIONI: ABF sostiene i costi di realizzazione e gestione della struttura.



PROGETTO:

W.H.E.A.T project - Haiti

PARTNER: Fondation Saint Luc - Haiti

LOCALITÀ: Haiti

PROGETTO: In un contesto come quello di Haiti il ruolo svolto dalle scuole è fondamentale: luoghi sicuri in cui i bambini si possono “rifugiare” dai pericoli della delinquenza dilagante e usufruire di un’educazione che sia potenzialmente motivo di riscatto per loro e la comunità stessa. Educare i bambini e le loro famiglie al concetto di scuola come possibilità di riscatto per loro stessi e la comunità significa ingenerare una consapevolezza che il cambiamento debba passare da e per loro. L’educazione e il rispetto per il valore della stessa riafferma la dignità degli individui rendendoli capaci di incidere positivamente sulle scelte del loro futuro. Educazione significa inoltre cultura del rispetto di sé, del proprio corpo, in un approccio più responsabile alla sessualità e malattie che ne conseguono. Attraverso le scuole quindi passano messaggi con ricaduta più ampia dei singoli studenti, tali da coinvolgere la famiglia e la comunità stessa. Una comunità che, specialmente nelle province, se resa consapevole può ridurre il flusso di migranti verso gli slum di Port-au-Prince scegliendo di investire sul proprio territorio. Tutte le scuole del sistema ABF-Fondation St. Luc sono riconosciute e equiparate a quelle statali e sono gestite da insegnanti e personale qualificato debitamente autorizzati. Il programma scolastico è conforme a quello delle scuole pubbliche ed è gestito da un comitato centrale che è responsabile per l’implementazione e il controllo della sua applicazione nelle scuole delle varie comunità. Un comitato locale è presente in ogni scuola e gestisce l’adattamento del programma in base alle caratteristiche e alle esigenze del contesto e al livello degli studenti interessati. Il Comitato centrale è in continuo dialogo con i comitati locali, comunicazione che consente la risposta non solo ai bisogni specifici connessi all’istruzione, ma anche alle condizioni generali in cui si opera. Tutti gli insegnanti sono inclusi in un programma di formazione periodica che segue il programma di educazione nazionale.

BENEFICIARI DIRETTI E INDIRETTI:

ANNO ACCADEMICO 2016/2017

Scuola St. Augustin
Numero di abitanti della comunità: 150.000
Numero di bambini coinvolti: 927
Numero di impiegati: 17
Numero di insegnanti: 23
Numero di famiglie beneficiarie: 1.800
Numero di beneficiari indiretti: 8.500

Scuola Notre Dame du Rosaire
Numero di abitanti della comunità: 250.000
Numero di bambini coinvolti: 319
Numero di impiegati: 13
Numero di insegnanti: 19
Numero di famiglie beneficiarie: 300
Numero di beneficiari indiretti: 2.000

Scuola St. Philomene
Numero di abitanti della comunità: 53.000
Numero di bambini coinvolti: 447
Numero di impiegati: 7
Numero di insegnanti: 21
Numero di famiglie beneficiarie: 890
Numero di beneficiari indiretti: 3.600

Scuola St. Raphael
Numero di abitanti della comunità: 50.000
Numero di bambini coinvolti: 320
Numero di impiegati: 3
Numero di insegnanti: 16
Numero di famiglie beneficiarie: 630
Numero di beneficiari indiretti: 8.500

Scuola Manitane
Numero di abitanti della comunità: 35.000
Numero di bambini coinvolti: 306
Numero di impiegati: 5
Numero di insegnanti: 9
Numero di famiglie beneficiarie: 600
Numero di beneficiari indiretti: 3.600

- OBIETTIVI:
- Mantenere continuità nell’accesso all’educazione degli studenti delle 3 comunità;
 - Garantire un salario agli insegnanti;
 - Offrire un pasto agli studenti ogni giorno;
 - Migliorare il livello di istruzione delle 3 comunità;
 - Offrire alle comunità un punto di riferimento

CONTESTO: **St. Augustin - Abricots**
Abricots è un villaggio sito a 2 ore di macchina da Jeremie. I principali mezzi di sostentamento delle famiglie che vi risiedono sono l’agricoltura e la pesca. Queste attività sono svolte in modo casuale e non garantiscono per questo l’approvvigionamento opportuno per il sostentamento. La scuola St. Augustin situata può accogliere fino a 950 studenti provenienti dai vicini villaggi. Mediamente ogni studente percorre 3 km a piedi ogni mattina per raggiungere la scuola. La struttura scolastica è attuale è stata realizzata dalla Fondazione e inaugurata nel Giugno 2015.

Notre Dame du Rosaire - Croix-des-Bouquets
La scuola Notre Dame è situata nel quartiere di Croix-des-Bouquets, quartiere degli artisti della città di Port-au-Prince. In questo quartiere molte famiglie sono dedite alla realizzazione di manufatti chiamati “Fer Forgé” e ricavati dal riciclo di barili di gasolio. La struttura scolastica in cui si svolge l’attività è stata realizzata dalla Fondazione e inaugurata nell’aprile 2015. Ad oggi gli spazi sono strutturati per accogliere fino a 400 studenti.

St. Philomene - Kenscoff
La scuola St. Philomene è situata a Kenscoff, zona di montagna che dista circa 2 ore di auto da Port-au-Prince. Anche qui le poche attività economiche quali l’agricoltura su tutte sono praticate a livello familiare e destinate al mero sostentamento. La struttura scolastica è stata realizzata dalla Fondazione e inaugurata nell’aprile 2015 e può ospitare fino a 400 studenti. Gli spazi offrono come le altre scuole ABF-Fondation St. Luc anche aula informatica, sala biblioteca, sala mensa, cucina, uffici amministrativi e spazi esterni dedicati al gioco e ricreazione.

Manitane - Dame Marie
La scuola si trova nella città di Dame Marie, Dipartimento di Grand’Anse. Dame Marie è una zona molto remota come tutte le altre aree della provincia in cui si pratica l’agricoltura, la pesca e la zootecnia. La scuola in cui le attività si svolgono è stata fondata nel 2014. Ad oggi gli spazi e la struttura di base ospitano 135 studenti. La Fondazione sta costruendo con EDU Project la nuova struttura che ospiterà fino a 400 studenti.

St. Raphael - Devarenne
La scuola si trova nella area di Jacmel, nel sud di Haiti. La distanza da Port-au-Prince nella prima visita della Fondazione, giugno 2015, era misurata con 3 ore di auto e 2 ore e mezzo di cammino in percorso di montagna. Anche Devarenne è una regione isolata, come tutte le altre aree della provincia dove si pratica prevalentemente l’agricoltura e la zootecnia. La struttura scolastica in cui le attività si svolgono è stata fondata nel 2014. Gli spazi e la struttura di costruzione di base realizzata da parte dei genitori degli studenti con legno e pietra, ospita oggi 250 studenti. Con il nuovo edificio realizzato dalla Fondazione, il numero di studenti salirà a 400.

- LE AZIONI:
- Copertura dei costi annuali di struttura delle tre scuole di St. Augustin in Abricots, Jeremie, St. Philomene in Kenscoff, Notre Dame Du Rosaire in Croix-des-Bouquets;
 - Copertura dei costi annuali per materiale didattico e di uso quotidiano quali uniformi, libri, cartoleria, etc;
 - Organizzazione e training per tutti gli insegnanti che sono inclusi in un programma di formazione che segue il calendario e standard nazionale.

IN PARTNERSHIP CON: Celebrity Fight Night Foundation



PROGETTO:

Voices of Haiti

PARTNER: Fondation Saint Luc - Haiti

LOCALITÀ: Port-au-Prince - Haiti

PROGETTO: Riconoscendo all'arte e alla musica in particolare la capacità di trasmettere concetti quali: bellezza ed espressione di sé la Fondazione, nel gennaio 2016, ha deciso di inaugurare il progetto "Voices of Haiti" nella volontà di permettere agli studenti più talentuosi delle scuole ABF- Fondation St. Luc di poter esprimere le proprie qualità artistiche nel campo del canto. Il progetto prevede il coinvolgimento di 60 studenti scelti tra gli oltre 12.500 del sistema scuole, la direzione artistica del Maestro Malcolm Merriweather, 2 insegnanti di musica di nazionalità haitiana e 6 supervisor. Le prove si tengono ogni sabato dalle 8 di mattina fino alle 15, con organizzazione del tempo tra riscaldamento vocale, lezione di canto, presenza e movimentazione scenica e pranzo. Le esibizioni del coro si tengono in momenti importanti di celebrazione, da Pasqua alla fine della scuola sia in Haiti che internazionalmente. Il repertorio è misto tra musica popolare haitiana e internazionale. Il coro veste i colori haitiani bianco e rosso.

BENEFICIARI DIRETTI E INDIRETTI: Numero di beneficiari diretti: 60 studenti, 2 maestre di musica
Numero di beneficiari indiretti: 1.500*
*calcolati sulla media di n. membri nucleo familiare (5) e n. medio studenti in una classe (40)

OBIETTIVI:

- Consentire accesso gratuito ad attività artistiche;
- Favorire l'espressione del proprio talento;
- Introdurre la musica nel lungo periodo come materia scolastica;
- Creare occasione di attenzione internazionale su situazione haitiana.

CONTESTO: Tutti gli studenti provengono da un contesto economico e sociale povero e, attraverso la musica, riescono a trovare un modo per consolidare logiche di disciplina, di cooperazione e riescono ad affrancarsi per un attimo dalla morsa della povertà. La musica diventa quindi un ulteriore modo per consentire lo sviluppo sociale ed intellettuale non solo del singolo ma di tutta la comunità. Attraverso la musica e la bellezza che la musica esprime, c'è la volontà di concentrare nuovamente l'interesse internazionale sulle condizioni di Haiti, celebrando la forza dei suoi colori e della sua popolazione.

LE AZIONI:

- Supporto Music trainer e supervisor degli studenti;
- Contributo per il direttore artistico;
- Spese di organizzazione;
- Spese per strumenti e materiali utili alla didattica;
- Eventuali spese di viaggio nazionali/internazionali.



PROGETTO:

Erci-EDU Elpida

PARTNER: E.R.C.I. - Emergency Response Centre International

LOCALITÀ: Salonicco

PROGETTO: Il progetto ERCI-Edu è un progetto pilota di integrazione dei migranti e rifugiati ospitati da Elpida realizzato da E.R.C.I. Il progetto si integra nel programma di educazione scolastica dei bambini rifugiati che attraverso materie quali la matematica, l'inglese e l'arabo si avvicinano con la nuova cultura del Paese ospitante e la nuova realtà che si trovano a condividere al fine di facilitare il dialogo e l'integrazione. La strumentazione didattica a supporto di tale attività è altamente tecnologica al fine di poter permettere una maggiore efficacia nell'apprendimento e nell'utilizzo di piattaforme che sempre più sono divenute le interfacce di comunicazione. Gli studenti hanno un'età compresa tra i 4 e i 17 anni e provengono da Siria, Iraq e Afghanistan.

BENEFICIARI

DIRETTI E Numero di bambini coinvolti: 80

INDIRETTI: Numero di ospiti Elpida Home: 700

OBIETTIVI: Favorire l'integrazione e contribuire allo sviluppo di conoscenze che possano permettere l'approccio ad una nuova cultura.

CONTESTO: Il progetto Elpida ha base sulla costa di Salonicco in Grecia. Il progetto nasce dalla volontà di investitori privati e pubblici di offrire ai rifugiati un alloggio dove poter ricominciare la propria vita in una situazione più confortevole e stabile del campo profughi. I 140 ospiti di Elpida sono chiamati ad essere protagonisti del progetto. Lo spazio di 6.000 mq è gestito dagli ospiti stessi in un sistema innovativo, di auto-gestione in cui le persone sono chiamate ad essere protagonisti della riorganizzazione della propria vita e delle attività quotidiane.

LE AZIONI: Fornitura completa dei materiali tecnologici di apprendimento didattico per lo sviluppo del progetto.

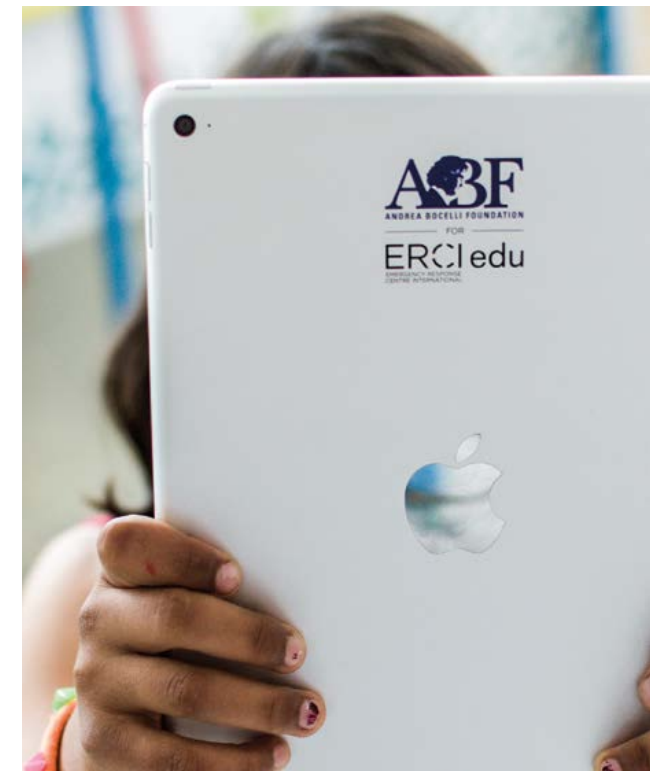
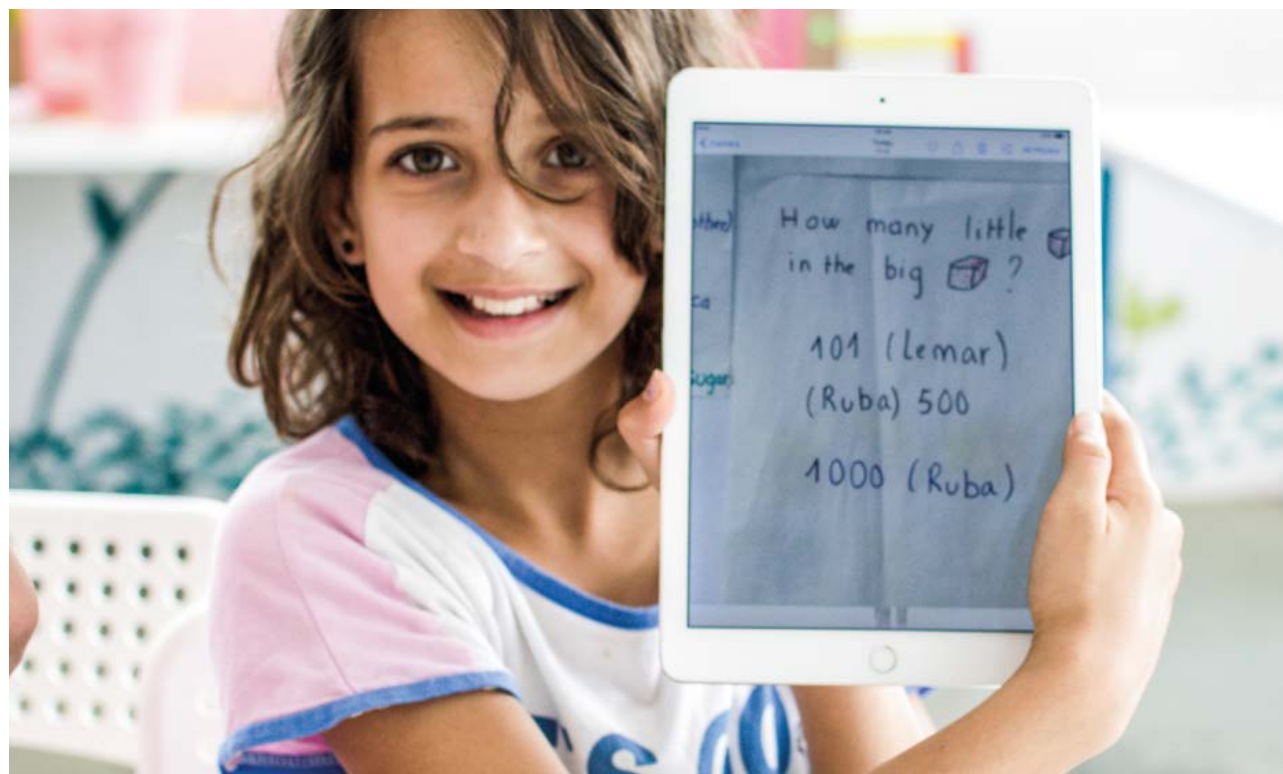

PROGETTO:

ABF Water Truck

PARTNER: Fondation Saint Luc - Haiti

LOCALITÀ: Cité Soleil

PROGETTO: Dal 2013 la Andrea Bocelli Foundation sostiene la distribuzione dell'acqua nello slum di Cité Soleil ogni giorno, 3 volte al giorno, 6 giorni la settimana con 2 camion cisterna. Nello specifico ABF sostiene non solo i costi d'acquisto e distribuzione dell'acqua, ma anche quelli del personale addetto, di manutenzione dei mezzi (uno da 6 ruote e uno da 10) e di assicurazione degli stessi.

BENEFICIARI
DIRETTI E
INDIRETTI: Numero di beneficiari diretti: 400.000
Numero di personale coinvolto: 11

OBIETTIVI:

- Consentire accesso gratuito all'acqua alle famiglie dello slum Cité Soleil;
- Migliorare le condizioni igienico-sanitarie;
- Ridurre la trasmissione delle malattie infettive;
- Ridurre la mortalità per disidratazione nei neonati e anziani.

CONTESTO: Oltre 9 milioni di persone in Haiti vivono senza avere accesso all'acqua. Nella capitale di Port-au-Prince molte delle principali condutture dell'acqua sono andate distrutte in seguito al terremoto del 2010 in aggiunta a molti dei pozzi che sono ad oggi in secca. Avere quotidianamente acqua potabile da bere, da utilizzare per cucinare e per curare la propria igiene è sostanziale per la propria sopravvivenza ma anche per evitare la diffusione di malattie, prima fra tutte il colera ed epidemie legate alla cattiva igiene o assenza della stessa.

LE AZIONI:

- Distribuzione con camion cisterna da 6 ruote di acqua potabile nello slum, 6 giorni la settimana per 3 volte al giorno;
- Distribuzione con camion cisterna da 10 ruote di acqua potabile nello slum, 6 giorni la settimana per 3 volte al giorno;
- Copertura dei costi annuali di manutenzione dei 2 camion;
- Acquisto dell'acqua e del gasolio;
- Copertura annuale degli stipendi degli addetti.



PROGETTO:

3.COM

PARTNER: Fondation Saint Luc - Haiti

LOCALITÀ: Abricots, Croix-des-Bouquets, Kenscoff, Haiti

PROGETTO: Partendo dalle scuole la volontà è quella di realizzare progetti che vanno oltre le mura di esse per raggiungere le famiglie più emarginate e bisognose della comunità. L'obiettivo del progetto è l'inizio della costruzione di un vero e proprio villaggio per la comunità, un villaggio ove vi sia la possibilità di una vita dignitosa per tutti. Le scuole ABF-Fondation St Luc realizzate con il progetto EDU diventano un vero e proprio centro di incontro della comunità, un luogo ove vi sia accesso ad energia elettrica, acqua potabile, collegamento internet. Unitamente a questo tutte le famiglie degli studenti possono avere luce in casa grazie ad una distribuzione organizzata di lampade a energia solare che permettono sia di poter studiare oltre l'imbrunire, che il prolungamento della vita familiare. Inoltre il programma di sviluppo include l'implementazione dell'attività agricola con training e affiancamento affinché sempre più possa essere fonte di sostentamento della comunità. Obiettivo del progetto è quello di dare una vita dignitosa a tutte le famiglie e per molte di queste significa anche avere una abitazione adeguata. Per questo ulteriore attività è stata dedicata alle famiglie degli studenti più indigenti della comunità di Laserengue in Abricots attraverso interventi di costruzione di nuove abitazioni.

BENEFICIARI DIRETTI E INDIRETTI: Numero di abitanti della comunità: 329.031
Numero di famiglie coinvolte: 800

OBIETTIVI:

- Responsabilizzare ogni comunità per il loro stesso sviluppo e il proprio benessere;
- Fare delle scuole un vero e proprio punto di riferimento per l'intera comunità, una sorta di piazza in cui incontrarsi e poter avere servizi essenziali;
- Portare acqua e luce alle tre comunità;
- Iniziare un percorso di sviluppo economico delle aree;
- Dare un tetto dignitoso alle persone più indigenti.

CONTESTO: Abricots è un villaggio sito a 2 ore di macchina da Jeremie, circa 9 dalla capitale. Raggiungere questi luoghi è assai impervio per la mancanza assoluta di infrastrutture e strade. I principali mezzi di sostentamento delle famiglie che vi risiedono sono l'agricoltura e la pesca. Queste attività sono svolte in modo casuale e non garantiscono per questo l'approvvigionamento opportuno per il sostentamento. Kenscoff è situata in una zona di montagna che dista 2 ore di auto da Port-au-Prince. Anche qui le poche attività economiche quali l'agricoltura su tutte sono praticate a livello familiare e destinate al mero sostentamento. Il quartiere di Croix-des-Bouquets è il quartiere degli artisti della città di Port-au-Prince. In questo quartiere molte famiglie sono dedite alla realizzazione di manufatti chiamati "Fer Forgé" e ricavati dal riciclo di barili di gasolio.

LE AZIONI: Grazie al progetto 3.COM le scuole e le relative comunità potranno beneficiare di:

- Pozzi e/o serbatoi d'acqua e sistemi di filtrazione in grado di fornire acqua potabile a 10.000 persone al giorno;
- Pannelli solari per la produzione di energia elettrica e di luce durante la notte per consolidare la scuola quale centro sicuro della comunità;
- 2 luci solari per le 800 famiglie degli studenti per consentire la possibilità di apprendimento a casa durante le ore di buio;
- 2 forniture di fertilizzante e concime alle famiglie e il miglioramento, attraverso la formazione, delle loro capacità di coltivare, con l'obiettivo di aumentare il loro reddito e le risorse;
- Costruzione di n.32 unità familiari nella comunità di Abricots, Laserengue, in favore delle famiglie più bisognose;
- Computer labs con connessione ad internet.



PROGETTO:

Truck per gestione lavori di progetto in Devarenne, Jacmel

PARTNER: Fondation Saint Luc - Haiti

LOCALITÀ: Devarenne, Jacmel District - Haiti

PROGETTO: Facilitare il trasporto dei materiali nell'area remota di Devarenne e dunque per tutti i progetti della Fondazione sul luogo, acquistando un mezzo idoneo.

BENEFICIARI

DIRETTI E Numero di abitanti della scuola St. Raphael: 400

INDIRETTI: Numero di abitanti della comunità: 26.077

OBIETTIVI: • Consentire il proseguimento continuo dei lavori di costruzione della scuola St. Raphael e dei progetti futuri;
• Garantire un mezzo capace di muoversi su un terreno naturale.

CONTESTO: Devarenne Grande Riviere, a Jacmel, nel sud di Haiti. La distanza da Port-au-Prince nella prima visita della Fondazione, giugno 2015, era misurata con 3 ore di auto e 2 ore e mezzo di cammino in percorso di montagna. Anche Devarenne è una regione isolata, come tutte le altre aree della provincia dove si pratica prevalentemente l'agricoltura e la zootecnia. La struttura scolastica in cui le attività si svolgono è stata fondata nel 2014. Gli spazi e la struttura di costruzione di base realizzata da parte dei genitori degli studenti con legno e pietra, ospita oggi 250 studenti. Le lezioni sono organizzate in gruppi di età e in base al loro programma di apprendimento: scuola dell'infanzia, primaria e secondaria di una classe. Con il nuovo edificio, inaugurazione aprile 2017, il numero di studenti salirà a 400. Inoltre grazie ai lavori e al mezzo acquistato ad oggi è possibile raggiungere la scuola con veicoli e con un tempo di viaggio di circa 4 ore da Port-au-Prince.

LE AZIONI: Acquisto Truck IZUSU modello NPS71L-DUMP 4x4.



PROGETTO:

Toyota per monitoraggio e sviluppo progetti ABF-Fondation St. Luc team

PARTNER: Fondation Saint Luc - Haiti

LOCALITÀ: Haiti

PROGETTO: Facilitare lo spostamento del team ABF - Fondation St. Luc nel monitoraggio e sviluppo dei progetti comuni in Haiti.

BENEFICIARI DIRETTI E Team ABF - Fondation St. Luc, 5 Comunità tra le più remote, oltre 400.000 abitanti dello slum in Port-au-Prince.

OBIETTIVI: • Consentire il proseguimento continuo dei lavori;
• Garantire un mezzo capace di muoversi su un terreno naturale.

CONTESTO: Le località dove ABF e Fondation St. Luc hanno scelto di operare sono tra le più remote del territorio haitiano e in alcuni casi i percorsi per raggiungerle prevedono off-road di ore. Le vie di comunicazione principali del Paese sono poche e le condizioni del fondo stradale spesso sono dissestate. Anche nella capitale, Port-au-Prince, in caso di maltempo e forti piogge gli spostamenti divengono complessi se non si hanno mezzi adeguati e alcuni centri possono rimanere isolati per giorni.

LE AZIONI: Acquisto Toyota 4x4.



PROGETTO:
HIV program

PARTNER: Ospedale Pediatrico Saint Damien / Nos Petits Frères et Sœurs (HSD/NPFS)

LOCALITÀ: Tabarre, Haiti

PROGETTO: La Fondazione dal gennaio 2015 sostiene il programma HIV dell'ospedale contribuendo a farne crescere l'impatto. Il programma ha avuto inizio nel 2005, allorquando l'ospedale ha aderito alla rete PEPFAR come uno dei tre centri pilota scelti per ampliare la gestione dei bambini esposti e infetti da HIV ed è poi cresciuto scarso rendimento di prevenzione dell'HIV da madre a figlio nel paese. Nell'ottobre 2011, il programma è stato rafforzato andando a supportare anche i neonati esposti/infetti dal virus che le donne incinte. Ad oggi oltre a queste il programma assiste 550 bambini e adolescenti trattati con inibitori e 70 pazienti in programmi di prevenzione da madre a figlio. Il programma offre anche assistenza completa, tenendo conto degli oneri che l'HIV/AIDS porta alle famiglie. Il progetto è sostenuto dalla Fondazione grazie a una proficua collaborazione con AMFAR e dal Center for Disease and Control USA.

BENEFICIARI DIRETTI E INDIRETTI: Numero pazienti/mese screening: 1.000
Numero pazienti in trattamento: 800
Numero nuovi pazienti (entrata a uscita) al mese: 15-20
Numero membri staff: 40

OBIETTIVI:

- Continuare a provvedere ai servizi di cura per i pazienti pediatrici in HIV inclusi i pazienti in cura con gli antiretrovirali;
- Rinforzare il programma di prevenzione da madre a bambino per prendersi cura delle donne incinte infette da HIV;
- Seguire i neonati delle madri in HIV fino al ventiquattresimo mese di età;
- Provvedere ad un servizio di supporto psicologico e socio-economico per i pazienti pediatrici e per le loro famiglie;
- Implementare strumenti e strategie di gestione dei dati, per monitorare il livello di qualità di vita del paziente e per migliorare il monitoraggio e la valutazione del programma.

CONTESTO: L'Ospedale Saint Damien/Nos Petits Frères et Sœurs (HSD/NPFS) ha 150 posti letto, fra i vari dipartimenti dell'ospedale oltre la maternità vi è l'oncologia, la clinica per la tubercolosi il programma HIV/AIDS e il programma salute per la Comunità. È uno dei centri di eccellenza pediatrica in Haiti. Il programma HIV è attivo dal 2005 e ogni anno 15.000 bambini sono visitati dall'unità attiva sul campo, 3000 sono i pazienti ospedalizzati e 2.500 i ricoveri. HSD/NPFS offre cure gratuite alle famiglie più indigenti. I bambini infetti e affetti da HIV/AIDS rappresentano il 2,5 % dei bambini assistiti dagli ambulatori e il 10% dei pazienti ospedalizzati.

LE AZIONI:

- Personale dipendente e formazione continua;
- Acquisto strumentazioni di lavoro, materiali di consumo del reparto e medicinali;
- Effettuazione test;
- Assistenza domiciliare per 800 pazienti;
- Contributo alle famiglie per garantire continuità del trattamento;
- Alimenti per garantire la nutrizione al bambino affetto dal HIV e per la famiglia.



PROGETTO:

ABF Mobile Clinic

PARTNER: Fondation Saint Luc - Haiti

LOCALITÀ: Abricots, Croix-des-Bouquets, Kenscoff, Dame Marie - Haiti

PROGETTO: Nato nel marzo 2016, il progetto è volto a garantire un servizio di screening e assistenza sanitaria da parte di uno staff composto da 3 infermieri e 2 medici con cadenza trimestrale presso le scuole di St. Philomene, St. Augustin, Notre Dame du Rosaire, Manitan. Lo staff visita tutti i gli studenti delle 4 scuole, i loro genitori e i membri della comunità che lo richiedano facendo su ciascuno gratuitamente uno screening delle patologie più comuni riscontrate quali ernia, malaria, malattie dermatologiche. A tutti i bambini sono somministrati anti-parassitari e vitamine. Nella scuola oltre ad ambulatori di visita, viene allestita anche un farmacia dove avviene l'assegnazione dei farmaci per la cura prescritta. Nel caso in cui durante lo screening siano riscontrate malattie gravi, vi è possibilità di trasferimento immediato presso l'Ospedale Pediatrico San Damien e/o Ospedale St. Luc (per gli adulti), situati in Tabarre, Port-au-Prince. Lo staff sanitario svolge anche attività di training con seminari su igiene, alimentazione, educazione sessuale agli studenti e le loro famiglie.

BENEFICIARI Numero di abitanti delle aree: 356.158

DIRETTI E Numero di bambini coinvolti: 1.671

INDIRETTI: Numero membri staff: 5

OBIETTIVI: Fornire assistenza medica e cure nelle scuole delle comunità di Abricots, Kenscoff, Croix-des-Bouquets e Dame Marie.

CONTESTO: Abricots è un villaggio sito a 2 ore di macchina da Jeremie, circa 9 dalla capitale. Raggiungere questi luoghi è assai impervio per la mancanza assoluta di infrastrutture e strade. I principali mezzi di sostentamento delle famiglie che vi risiedono sono l'agricoltura e la pesca. Queste attività sono svolte in modo casuale e non garantiscono per questo l'approvvigionamento opportuno per il sostentamento. Kenscoff, è situata in una zona di montagna che dista circa 2 ore di auto da Port-au-Prince. Anche qui le poche attività economiche quali l'agricoltura su tutte sono praticate a livello familiare e destinate al mero sostentamento. Il quartiere di Croix-des-Bouquets, è il quartiere degli artisti della città di Port-au-Prince. In questo quartiere molte famiglie sono dedite alla realizzazione di manufatti chiamati "Fer Forgè" e ricavati dal riciclo di barili di gasolio. Dame Marie si trova nella città di Dame Marie, Dipartimento di Grand'Anse. Dame Marie è una zona molto remota come tutte le altre aree della provincia in cui si pratica l'agricoltura, la pesca e la zootecnia.

LE AZIONI:

- Copertura costi personale medico e infermieristico;
- Fornitura farmaci;
- Seminari su igiene, alimentazione, educazione sessuale agli studenti e le loro famiglie;
- Eventuale trasporto presso l'Ospedale Pediatrico San Damien e/o Ospedale St. Luc.

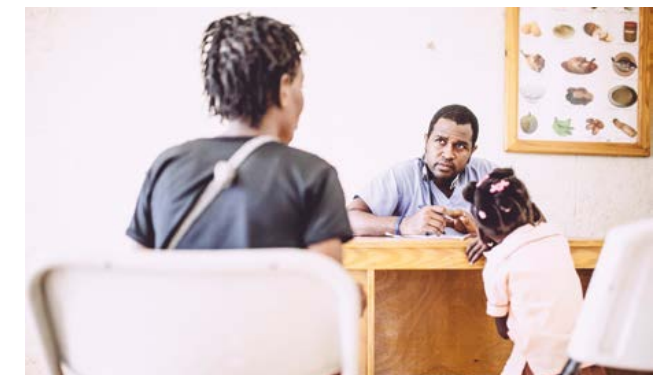

PROGETTO:

Empowering Professioni Sanitarie

Programma per la formazione specialistica in Italia di medici haitiani

PARTNER: Fondation Saint Luc - Haiti

LOCALITÀ: Italia

PROGETTO: La Fondazione Andrea Bocelli con questo progetto ha deciso di voler aiutare i medici haitiani nel percorso per poter accedere al corso di specializzazione per chirurghi offerto dalle università italiane ed europee. A tal riguardo è necessario presentare domanda di equiparazione e riconoscimento dell'abilitazione alla professione di medico con tutta una serie di documenti, autenticati, tradotti e legalizzati da consegnare infine al Ministero della Sanità. A quel punto la Fondazione si farà garante della copertura di tutti i costi necessari per gli anni di specializzazione che seguiranno.

BENEFICIARI
DIRETTI E Numero di beneficiari diretti: 1
INDIRETTI: Numero bambini delle 5 scuole ABF: 2.036
 Numero abitanti delle 5 comunità ABF: 382.235
 Numero abitanti dello slum Cité Soleil: oltre 400.000
 Numero abitanti Haiti: 9.993.247

OBIETTIVI:

- Ottenere il riconoscimento dei titoli di studio;
- Offrire accesso gratuito alla formazione specialistica;
- Contribuire al miglioramento delle skills del personale.

CONTESTO: Ad Haiti anche dopo aver ottenuto una laurea accedere ai corsi di specializzazione chirurgica è molto difficoltoso, tant'è vero che il numero di chirurghi effettivi non è minimamente sufficiente a soddisfare la richiesta di una popolazione così numerosa e bisognosa. Il rapporto chirurghi/popolazione può essere stimato intorno a 1/2.000.000.

LE AZIONI:

- Copertura costi di traduzione dei documenti originali in lingua italiana;
- Copertura dei costi di viaggio, soggiorno e vitto del diretto beneficiario;
- Relazioni istituzionali con Ambasciate e Consolati di riferimento;
- Copertura costi per acquisto materiale didattico;
- Copertura borsa di studio e tasse iscrizione Universitaria.

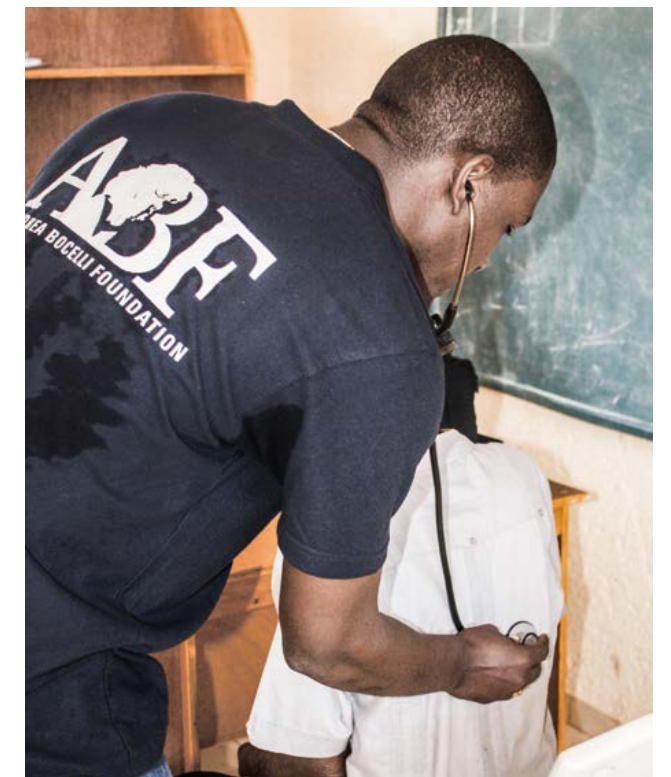
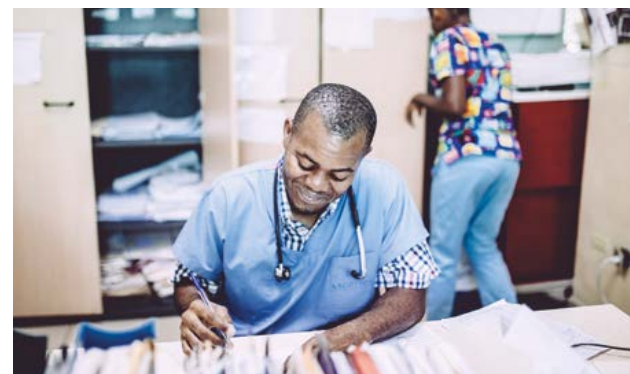

PROGETTO:

Emergenza Uragano Matthew

PARTNER: Fondation Saint Luc - Haiti

LOCALITÀ: Abricots, Devarenne, Dame Marie - Haiti

PROGETTO: Fornire primo aiuto a supporto dell'emergenza e per il piano di ricostruzione post-uragano.

BENEFICIARI DIRETTI E INDIRETTI: Numero bambini delle 3 scuole St. Raphael, Manitan, St. Augustin: 1.156
Numero abitanti della 3 comunità: 89.204

OBIETTIVI: • Dare supporto immediato con mezzi di prima sussistenza, quali cibo, acqua, indumenti, tende e assistenza sanitaria alle famiglie delle 3 comunità;
• Attivare piano di ricostruzione per ripristino delle strutture scolastiche per dare quanto prima un segno concreto e tangibile del ritorno alla normalità per gli studenti delle 3 scuole unitamente al ripristino del nucleo familiare intorno ad una dimora e piccole attività produttive che venivano svolte per il sostentamento della stessa.

CONTESTO: Il 4 ottobre 2016 l'uragano Matthew ha colpito duramente l'isola di Haiti. La pioggia incessante e il vento hanno causato danni ingenti. Interi villaggi sono stati inondati e non esistono più. L'uragano ha spazzato via abitazioni, ettari di vegetazione e campi agricoli, principali fonti di sostentamento della popolazione. Il ponte che collega la capitale con il Sud dell'Isola, la zona più colpita, è crollato e la macchina dei soccorsi è lenta. Due delle comunità in cui sono attivi progetti della nostra Fondazione, Dame Marie e Abricots, sono isolate e raggiungibili con grande difficoltà. Oltre 800 le persone decedute, mentre sono migliaia, si calcola un numero intorno alle 30.000 persone sono state costrette ad abbandonare le loro case e sono rimaste senza un riparo.

LE AZIONI: • Fornire supporto per l'acquisto di beni di primaria necessità;
• Ripristinare le strutture scolastiche di Dame Marie e St. Augustin;
• Ripristinare l'accesso all'educazione;
• Contribuire al ripristino delle attività socio-economiche delle comunità.





Challenges

"Sfide" opera nell'ambito della ricerca scientifica, tecnologia e innovazione sociale e mira ad accogliere, appunto, sfide importanti in termini sia di investimenti da compiere che di risultati da raggiungere, nella volontà di permettere a chiunque abbia difficoltà d'ordine economico o sociale, di arrivare ad esprimere sé stesso. Il programma ha lo scopo di mettere insieme le migliori intelligenze per trovare soluzioni innovative che aiutino le persone ad affrontare e superare i limiti posti dalla loro disabilità o disagio verso una migliore qualità di vita. È proseguito il dialogo con il MIT per il proseguo del progetto 5th Sense anche in vista della creazione di un laboratorio stabile che si occupi di tecnologie assistive in collaborazione con alcune Università italiane. In questa fase la Fondazione sta lavorando alla progettazione e definizione degli interventi futuri con una serie di partner per cui non vi è stata nel 2016 alcuna delibera di spesa.





Attività Istituzionali

Le tecnologie informatiche al servizio dei non vedenti per la produzione di spartiti musicali

Marzo 2016

ABF è stata tra i promotori dell'iniziativa organizzata dalla Unione Nazionale Italiani Volontari Pro Ciechi, Sezione Provinciale di Bologna, Servizio Ottavio Orioli in Pisa presso il CNR. L'iniziativa nasce per favorire il confronto fra le più significative esperienze in termine di tecnologie informatiche sviluppate al fine di semplificare il processo di produzione di spartiti musicali in codice Braille così come incoraggiare i processi di coordinamento/collaborazione di grande utilità per il raggiungimento di risultati sempre più avanzati.

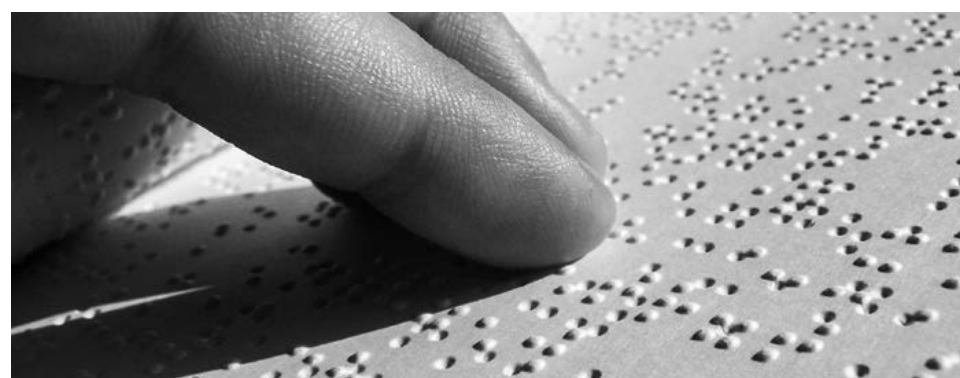

Bocelli & Zanetti Night

Maggio 2016

La Andrea Bocelli Foundation è stata beneficiaria insieme alla Fondazione P.U.P.I. dell'iniziativa "Bocelli & Zanetti Night" che si è tenuta il 25 Maggio presso Area Expo Milano in favore dei bambini in età di scolarizzazione, che vivono nel territorio del Centro-Sud America, in particolare in Haiti e Argentina dove il lavoro delle due Fondazioni si concentra. Testimonial e padroni di casa della serata sono stati i due fondatori, Andrea Bocelli e Xavier Zanetti che hanno invitato amici del mondo dello spettacolo e dello sport ad unire le voci e le forze per un unico grande obiettivo comune. Alla iniziativa è stata legata anche una raccolta fondi tramite attivazione di un numero SMS Solidale e una mostra fotografica dal titolo "WeHel".



Raccolta Fondi Occasionale Teatro del Silenzio

Agosto 2016

Anche per la decima edizione del Teatro del Silenzio la Fondazione ha organizzato una campagna di promozione e raccolta fondi finalizzata al sostegno del progetto ABF Water Truck per Haiti.

Con circa 80 volontari e 3 postazioni dedicate, la ABF è stata presente alle due serate presentando agli ospiti del concerto la propria attività e iniziative. Ad ulteriore supporto della campagna di raccolta fondi la Fondazione è stata beneficiaria di una cena post concerto "Dinner for Haiti" i cui fondi raccolti sono andati ad alimentare il supporto alle attività dei camion dell'acqua.



CFN Italia 2016

Settembre 2016

La Andrea Bocelli Foundation insieme al Muhammad Ali Parkinson Centre è la beneficiaria della terza edizione italiana di Celebrity Fight Night. L'evento ha portato in Italia oltre cento milionari, provenienti da ogni parte del mondo, coinvolgendoli in un viaggio charity di 5 giorni tra la Toscana e Venezia. La somma raccolta verrà riservata alle persone in difficoltà attraverso la Andrea Bocelli Foundation e il Muhammad Ali Parkinson Centre.

La Andrea Bocelli Foundation, quest'anno grazie alla terza edizione dell'evento potrà continuare a garantire accesso all'educazione agli oltre 2.550 studenti delle scuole ABF-Fondation St. Luc in Haiti, situate nelle zone più remote e povere del territorio.

Accanto ad ABF nelle serate fiorentine una delegazione haitiana del partner di ABF ad Haiti, Fondation St. Luc che ha portato alla manifestazione la propria esperienza sul campo e la testimonianza di ciò che si sta realizzando in termini di opportunità e sviluppo insieme ad ABF.

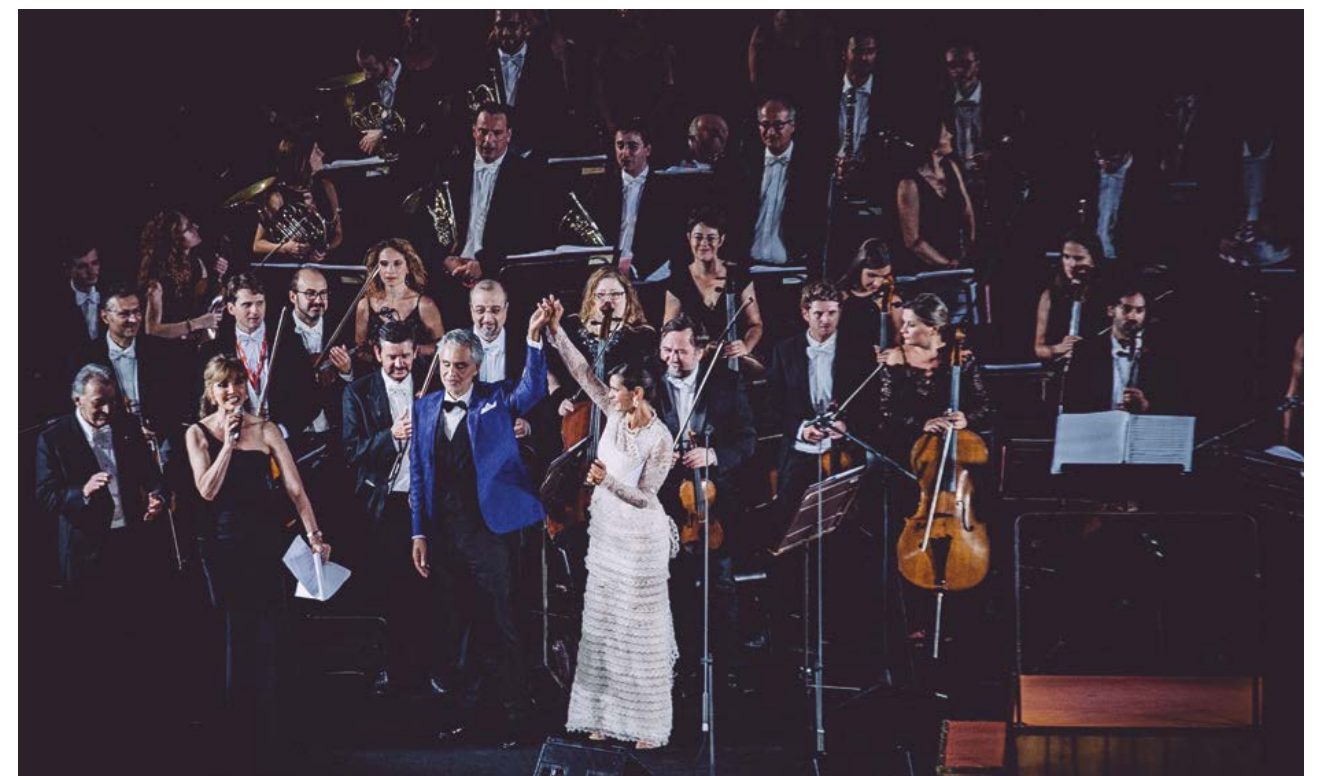

Voices of Haiti in New York

Settembre 2016

La Fondazione in piena coerenza con la propria mission ha realizzato ad Haiti un coro di sessanta elementi, selezionati tra gli oltre dodicimila studenti delle scuole attive nell'isola grazie al sistema ABF – Fondazione St. Luc, denominato "Voices of Haiti". Per il proprio battesimo internazionale il coro è stato a New York, dal 13 al 20 Settembre: un debutto impegnativo che lo ha visto ospite di una serie prestigiosa di eventi, accanto al fondatore Maestro Andrea Bocelli. Dal "Global Exchange" presso il Lincoln Center al Palazzo di Vetro delle Nazioni Unite, dal Gala organizzato da Childhood Foundation USA alla presenza di Sua Maestà la Principessa Madeleine di Svezia alla serata "Clinton Global Citizen Awards" della Clinton Foundation.

"Voices of Haiti" si è esibita cantando in creolo, italiano ed inglese, offrendo inoltre agli ospiti della serata della Childhood Foundation anche una canzone in svedese in onore della Principessa. Nel 2017 è già in calendario la performance al Teatro del Silenzio sempre accanto al Maestro Bocelli.

Parte integrante del progetto, una serie d'iniziative interdisciplinari a beneficio dei coristi: in tal modo l'esperienza formativa è a largo spettro e comprende un approfondimento sulla cultura, su usi e costumi dei paesi che ospitano le esibizioni. A New York, i giovani cantori haitiani hanno vissuto, tra l'altro, l'emozione di una crociera a Manhattan, di un visita a Central Park, e a Broadway hanno assistito al musical "Lion King".





E. LE RISORSE PER L'ATTIVITÀ ISTITUZIONALE

La Fondazione ha ricevuto nel 2015 parte dei fondi per sostenere e sviluppare i propri progetti sia da attività fundraising, dirette o prevalentemente organizzate da terzi e volontari, sia da contributi liberali di donatori privati o istituzionali.

A. Patrimonio

Il fondo di dotazione rimane quello di cui il Fondatore ha dotato la Fondazione alla costituzione: € 100.000. Attraverso il suo fattivo e concreto contributo, il fondatore si è fatto carico della copertura totale dei costi di struttura.

B. Entrate da contributi liberali e fundraising

I contributi liberali per l'anno 2016 sono stati € 4.918.117 destinati come di seguito:

Proventi da attività tipica per canale di raccolta

DESTINAZIONE	IMPORTO in euro	INCIDENZA
ABF Events	€ 198.766	4%
Third Parties Events	€ 1.026.238	21%
5x1000	€ 40.461	1%
SMS solidale	€ 204.845	4%
Donazione spontanea	€ 3.142.496	64%
Campagne	€ 5.311	0%
Donazione da Fondatore	€ 300.000	6%
TOTALE	€ 4.918.117	100%

A tale somma vanno aggiunti € 40.267 di proventi diversi per un totale di € 4.958.384.



La tabella seguente rappresenta la destinazione dei contributi ricevuti nel 2016 da parte dei donatori. Essi possono scegliere, infatti, di vincolare la propria liberalità ad uno dei progetti o dei programmi della Fondazione.

DESTINAZIONE	IMPORTO in euro	INCIDENZA
Challenges	€ 167.143	3%
EDU Project	€ 675.083	14%
UCLA Project	-	0%
3.COM	-	0%
Wheat	€ 1.068.429	22%
Empowering Specializzazione	-	0%
Voices of Haiti	€ 43.747	1%
Water Truck	€ 216.037	4%
Mobile Clinic	€ 353.245	7%
HIV	€ 284.994	6%
Ricostruzione scuole post uragano	€ 15.812	0%
Elpida	-	0%
ABF persons	-	0%
Emergenza uragano Matthew	€ 251.578	5%
ABF automezzi	€ 100.931	2%
Altre emergenze	-	0%
Attività istituzionali ABF	€ 986.772	20%
Break the Barriers	€ 672.363	14%
Terremoto centro Italia	€ 81.984	2%
Break the Barriers	€ 4.750.974	97%
TOTALE	€ 4.918.117	100%

B.1. Donazioni ricevute da Charity Aid Foundation (CAF America)

La Fondazione Andrea Bocelli a far data dal 15/1/2015 è stata assoggettata a due diligence da parte del CAF America's Eligibility Committee ed è stata giudicata idonea a ricevere per ulteriori due anni donazioni da CAF America, organizzazione che eroga donazioni in tutto il mondo aiutando organizzazioni, aziende e singoli a donare senza frontiere.

In particolare nel 2016 la Fondazione ha ricevuto le seguenti donazioni da CAF America:

DATA	PROGETTO	IMPORTO in euro	IMPORTO in USD
21/01/2016	EDU Project	€ 674.963	\$ 729.500
24/02/2016	Mobile Clinic	€ 83.432	\$ 92.000
22/01/2016	ABF Veicoli	€ 50.663	\$ 92.000
22/01/2016	HIV	€ 31.100	
25/02/2016	ABF Veicoli	€ 50.267	\$ 56.028
14/04/2016	Break the Barriers	€ 658.394	\$ 729.500
25/05/2016	Challenges	€ 83.235	\$ 92.000
07/07/2016	HIV	€ 193.543	\$ 213.574
18/07/2016	Challenges	€ 82.541	\$ 92.000
19/07/2016	Attività Istituzionali ABF	€ 4.082	\$ 4.600
01/09/2016	Attività Istituzionali ABF	€ 439.020	\$ 482.000
01/09/2016	Emergenza Uragano Matthew	€ 838	\$ 920
09/09/2016	Attività Istituzionali ABF	€ 15.162	\$ 16.560
09/09/2016	Emergenza Uragano Matthew	€ 25.270	\$ 27.600
19/10/2016	Attività Istituzionali ABF	€ 4.322	\$ 4.140
28/10/2016	Terremoto Centro Italia	€ 3.942	\$ 4.750
31/10/2016	HIV	€ 60.351	\$ 211.290
31/10/2016	Mobile Clinic	€ 140.819	
07/11/2016	Attività Istituzionali ABF	€ 876	\$ 920
15/11/2016	Attività Istituzionali ABF	€ 876	\$ 920
TOTALE		€ 2.603.696	\$ 2.850.302

B.2. Raccolte fondi occasionali

Anche per l'anno 2016 la Fondazione ha effettuato una raccolta di fondi occasionale durante lo svolgimento delle manifestazioni al Teatro del Silenzio; la raccolta netta dell'operazione ammonta ad € 135.409,77, USD 55.250,00 e 40 Sterline inglesi. Per i dettagli delle operazioni si rimanda alle relazioni ex art. 20, D.P.R. 600/1973 così come modificato dall'art.8 del D.Lgs. 460/1997 allegate al presente bilancio (Allegato n.1).



C. Oneri da attività tipiche

PROGRAMMA	DELIBERATO	EROGATO
Break the Barriers / Progetti	€ 3.774.856	- € 1.953.517
Break the Barriers / Spese evento Voices of Haiti in NY	€ 118.129	- € 118.129
Break the Barriers / Spese di missione e monitoraggio	€ 32.783	- € 32.783
Challenges	-	-
TOTALE	€ 3.925.768	- € 2.104.429

Gli importi deliberati ed erogati sono stati iscritti in base ai cambi in vigore alla data in cui sono sorti.



D. Oneri per lo svolgimento dell'attività al 31/12/2016 e oneri da attività tipiche

Gli oneri totali per lo svolgimento dell'attività della Fondazione sono stati di € 273.664,89 così suddivisi:

Oneri di supporto generale	€ 401.985	9.2%
Costi organi	-	0%
Costi promozionali e fundraising	€ 48.767	1.1%
TOTALE	€ 450.752	10.3%
Entrate da contributi liberali e fundraising	€ 4.918.117	

INCIDENZA ONERI SU PROVENTI DA ATTIVITÀ TIPICA

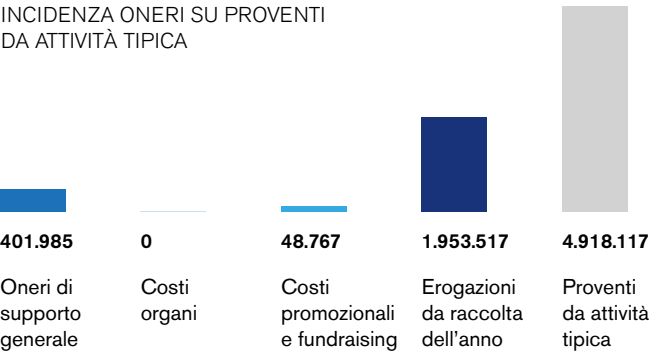

Oneri per lo svolgimento dell'attività	€ 450.752
Oneri di supporto generale	€ 401.985
Costi organi	-
Costi promozionali e fundraising	€ 48.767
Erogazioni da raccolta dell'anno	€ 1.953.517

Dal grafico precedente è possibile apprezzare la bassa incidenza dei costi di struttura rispetto al montante dei contributi ricevuti e a quelli erogati.

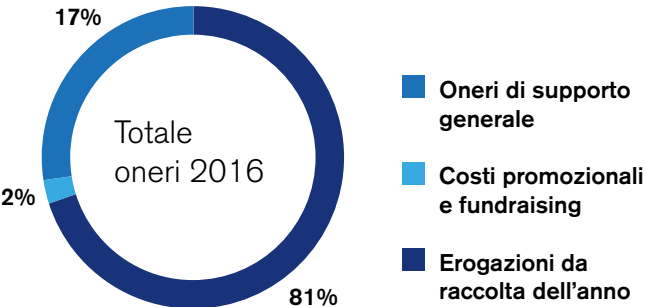



Allegato 1
RENDICONTI RACCOLTE FONDI OCCASIONALI

Teatro del Silenzio 2016 | Progetto supportato: ABF Water truck

ENTRATE	IMPORTO in euro	IMPORTO in USD	IMPORTO in Pound
Donazioni in contanti	€ 4.241	\$ 40	\$ 40
Donazioni mediante versamento in c/c bancario	€ 134.845	\$ 3.960	-
Donazioni mediante assegno	€ 300	\$ 51.250	-
Donazioni mediante beni acquisiti gratuitamente	-	-	-
Incasso vendita beni acquistati a titolo oneroso	€ 10.738	-	-
Incasso per servizi prestati	-	-	-
TOTALE ENTRATE	€ 150.124	\$ 55.250	\$ 40

USCITE	IMPORTO in euro	IMPORTO in USD	IMPORTO in Pound
Acquisto beni distribuiti durante la manifestazione di raccolta	€ 12.494	-	-
Spese noleggio stand	-	-	-
Rimborsi spese ai volontari	-	-	-
Spese di promozione della raccolta (pubblicità, manifestazioni spettacolistiche)	-	-	-
Stampe e spese postali	-	-	-
Spese per utenze	-	-	-
Spese per altri servizi	€ 2.221	-	-
Compensi per l'effettuazione di spettacoli	-	-	-
TOTALE USCITE	€ 14.715	-	-

RISULTATO NETTO DELLA RACCOLTA	€ 135.409	\$ 55.250	\$ 40
---------------------------------------	------------------	------------------	--------------

3.

BILANCIO D'ESERCIZIO AL 31 DICEMBRE 2016

STATO PATRIMONIALE

ATTIVITÀ	2016	2015
A) Crediti verso soci per versamenti ancora dovuti		
B) Immobilizzazioni	70.813	24.524
I. Immobilizzazioni immateriali	4.919	10.588
1) Licenze	519	4.082
2) Marchi e brevetti	807	1.714
3) Altri oneri ad utilità pluriennale	3.594	4.792
4) Altro	-	-
II. Immobilizzazioni materiali	65.194	13.936
1) Impianti generici	2.928	-
2) Macchinari e attrezzature	1.520	2.000
3) Arredamento	37.238	4.553
4) Macchine elettroniche	23.508	7.382
5) Altro	-	-
III. Immobilizzazioni finanziarie	700	-
1) Cauzioni attive	700	-
C) Attivo Circolante	7.918.789	5.644.250
I. Rimanenze	-	-
1) Rimanenze	-	-
II. Crediti	12.700	1.899
1) Crediti entro 12 mesi	12.700	1.899
2) Crediti oltre 12 mesi	-	-
III. Attività finanziarie	100.000	100.000
IV. Disponibilità liquide	7.806.089	5.542.351
D) Ratei e risconti attivi	4.625	524
TOTALE ATTIVO	7.994.226	5.669.298

STATO PATRIMONIALE

PASSIVITÀ	2016	2015
A) Patrimonio netto	7.785.141	5.614.074
I. Patrimonio libero	3.380.985	2.781.345
1) Fondo sociale	100.000	100.000
2) Altre riserve	-	-
3) Fondi liberi	2.453.383	2.134.685
4) Avanzo (disavanzo) di gestione corrente	827.602	546.659
II. Patrimonio vincolato	4.404.155	2.832.729
Fondo EDU project	435.898	949.671
Fondo UCLA project	36.274	36.274
Fondo 3.COM	199.673	545.544
Fondo Wheat	2.708.767	1.098.944
Fondo Empowering specializzazione	15.660	16.708
Fondo Voices of Haiti	82.493	27.556
Fondo Water truck	173.805	158.032
Fondo Mobile clinic	158.545	-
Fondo HIV	386.136	-
Fondo Ricostruzione St. Augustin	158.949	-
Fondo Elpida	20.000	-
Fondo ABF persons	12.436	-
Fondo Emergenza uragano Matthew	7.644	-
Fondo ABF automezzi	6.789	-
Fondo altre emergenze	1.085	-
B) Fondi per rischi e oneri futuri	-	-
C) T.F.R.	12.001	8.144
1) Trattamento fine rapporto lavoro subordinato	12.001	8.144
D) Debiti	197.045	47.080
1) Debiti entro 12 mesi	197.045	47.080
2) Debiti oltre 12 mesi	-	-
E) Ratei e risconti passivi	40	-
TOTALE PASSIVITÀ E NETTO	7.994.227	5.669.298

RENDICONTO DELLA GESTIONE	2016	2015
A) Proventi	4.958.384	4.138.003
1) Proventi attività istituzionale e raccolta fondi		
I. Contributi/donazioni	4.918.117	4.138.003
1) Proventi da soci e associati	300.000	300.000
2) Contributi e liberalità	4.577.656	3.819.505
3) 5x1000	40.461	18.498
4) Altri contributi	-	-
II. Proventi diversi	40.267	-
1) Proventi da altre attività	40.267	-
B) Oneri	4.126.607	3.617.825
1) Oneri attività tipiche	3.675.855	3.387.183
I. Programma Challenges	-	25.911
a) MIT 5th sense project	-	-
b) Workshop MIT Expo 2015	-	25.911
II) Programma Break the Barriers	3.643.072	3.292.346
ABF automezzi	110.521	46.753
3.COM	-	681.252
Voices of Haiti	217.542	27.556
EDU project	16.072	1.050.214
Mobile clinic	209.946	-
ABF persons in Haiti	26.563	-
Empowering professioni sanitarie	15.000	22.113
Uragano Matthew	142.301	-
ABF Water truck 2015/2016	154.037	158.032
HIV	504.696	-
Wheat project	2.051.190	1.306.426
Ricostruzione St. Augustin	158.949	-
Elpida	20.000	-
Erogazione Scuola Media Capannoli	600	-
Altre emergenze	15.653	-
III. Spese di missione	32.783	43.016
IV. Acquisti dedicati ai progetti	-	-
V. Servizi dedicati ai progetti	-	25.911
2) Oneri promozionali e di raccolta fondi	59.747	36.403
3) Oneri di supporto generale	391.005	194.239
1) Acquisti	8.894	2.517
2) Servizi	139.148	50.050
3) Personale	204.909	132.450
4) Affitti e noleggi	18.917	985
5) Ammortamenti e svalutazioni	15.117	8.236
6) Oneri diversi di gestione	4.021	1
C) Proventi e oneri finanziari	1.059	2.063
1) Interessi attivi c/c banca	1.281	-
2) Proventi da depositi bancari	-	2.025
3) Altri proventi finanziari	-	45
4) Interessi passivi	54	1
3) Altri oneri finanziari	168	5

D) Proventi e oneri straordinari	78	37.447
1) Sopravvenienze attive	-	37.447
2) Sopravvenienze passive	78	-
Risultato prima delle imposte	832.758	559.688
Imposte di esercizio	5.156	13.029
AVANZO (DISAVANZO) DELLA GESTIONE	827.603	546.659

RENDICONTO FINANZIARIO DELLA FONDAZIONE ANDREA BOCELLI AL 31 DICEMBRE 2016

Avanzo di esercizio	827.603
Imposte dell'esercizio	5.156
Oneri Finanziari Netti	1.059
Ammortamenti	15.117
+/- minus/plus da valutazione strumenti finanziari non immobilizzati	-
+/- minus/plus da valutazione strumenti finanziari immobilizzati	-
Accantonamento al fondo rischi e oneri	-
Incremento/(decremento) TFR	3.857
Decremento/(incremento) ratei e risconti attivi (relativi alla gestione operativa)	4.101
Incremento/(decremento) ratei e risconti passivi (relativi alla gestione operativa)	40
Decremento/(incremento) crediti di gestione	10.801
Incremento/(decremento) debiti di gestione	149.965
A) Liquidità generata (assorbita) dalla gestione dell'esercizio	985.777
Variazione dei fondi vincolati	1.571.426
Altri movimenti del patrimonio	247.177
B) Liquidità assorbita (generata) per variazioni dei fondi di patrimonio libero o vincolato	1.324.249
Decremento/(incremento) immobilizzazioni materiali e immateriali	45.589
Decremento/(incremento) immobilizzazioni finanziarie	-
Decremento/(incremento) strumenti finanziari non immobilizzati	700
Decremento/(incremento) crediti di finanziamento	-
Decremento/(incremento) ratei e risconti attivi (relativi alla gestione finanziaria)	-
Incremento/(decremento) debiti di finanziamento	-
Incremento/(decremento) ratei e risconti passivi (relativi alla gestione finanziaria)	-
Decremento/(incremento) crediti di finanziamento	-
C) Liquidità generata (assorbita) dalla variazione di elementi patrimoniali	46.289
D) Liquidità generata (assorbita) dalla gestione (A+B+C)	2.263.737
E) Disponibilità liquide all' 1/1	5.542.351
Disponibilità liquide al 31/12 (D+E)	7.806.089



NOTA INTEGRATIVA

Al bilancio chiuso il 31/12/2016

Premessa

La Fondazione Andrea Bocelli nasce nel 2011 per aiutare le persone in difficoltà a causa di malattie, condizioni di povertà ed emarginazione sociale, promuovendo e sostenendo progetti in Italia e nei Paesi in Via di Sviluppo, in particolare Haiti, che favoriscano il superamento di tali barriere e la piena espressione del proprio potenziale.

Il Bilancio di Missione è il bilancio sociale delle organizzazioni non-profit, che comunica come e quanto le organizzazioni hanno raggiunto la loro missione, dimostra la loro legittimità e permette loro di acquisire consenso.

Il Bilancio di Missione della Fondazione Bocelli rappresenta sia la Fondazione dal punto di vista strettamente istituzionale e funge da prezioso strumento di comunicazione, nei confronti terzi soggetti interessati a partecipare a programmi e progetti afferenti la mission specifica della Fondazione.

Attesta inoltre che la Fondazione ha perseguito i propri fini istituzionali, operando nel rispetto delle limitazioni imposte dallo Statuto e dalla normativa vigente.

Il Bilancio di Missione si articola in due sezioni ben identificabili e distinte:

1) Relazione di Missione. Include tutta la rendicontazione “sociale” circa le attività e la loro efficacia, individuando gli argomenti e le problematiche sociali di cui si occupa la Fondazione. Espone i programmi e i progetti ed i relativi risultati conseguiti nell'esercizio, nonché quelli già pianificati per l'esercizio successivo.

2) Bilancio di Esercizio. Espone i risultati economici e finanziari del periodo contabile di riferimento, che va dal 1 Gennaio al 31 Dicembre di ciascun anno solare. Dettaglia inoltre il contenuto delle principali poste contabili, al fine di rappresentare gli effetti economici e finanziari di quanto qualitativamente esposto nella Relazione di Missione. Il presente Bilancio di Esercizio è stato redatto per la sua inclusione nel Bilancio di Missione.

È inoltre sottoposto a revisione legale da parte del collegio e a revisione contabile volontaria da parte di KPMG SpA."

Criteri di redazione

Il bilancio chiuso al 31 Dicembre 2016, si ispira a quanto indicato nel principio contabile 1 per gli enti

no profit e tiene in considerazione le raccomandazioni enunciate dal Consiglio Nazionale Dottori Commercialisti Commissione Aziende No Profit.

Il Bilancio di Esercizio è composto da Stato Patrimoniale, Rendiconto della Gestione, Rendiconto Finanziario e dalla presente Nota Integrativa.

I dati sono espressi in Euro come previsto dall'art. 2423 comma 5 del Codice Civile.

Rendiconto della Gestione

Il prospetto di conto economico riporta le voci per natura, poiché è considerato il modello che fornisce informazioni maggiormente significative.

È stato predisposto a sezioni divise e contrapposte, opportunamente adattate alle specificità della Fondazione, al fine di dare una chiara rappresentazione delle attività svolte e dei risultati raggiunti.

Stato Patrimoniale

La presentazione dello Stato Patrimoniale avviene attraverso l'esposizione distinta fra attività e le passività e per ciascuna voce di attività e passività gli importi che ci si aspetta di regolare o recuperare entro o oltre i 12 mesi dalla data di riferimento del bilancio.

Rendiconto Finanziario

Il rendiconto finanziario presenta i flussi finanziari dell'attività d'esercizio attraverso il metodo indiretto, per mezzo del quale il risultato di esercizio è rettificato dagli effetti delle operazioni di natura non monetaria, da qualsiasi differimento o accantonamento di precedenti o futuri incassi o pagamenti operativi.

Criteri applicati nella valutazione delle voci del bilancio

La valutazione delle voci di bilancio, in coerenza con quanto indicato nel principio contabile 1 per gli enti no profit e tenendo in considerazione le raccomandazioni enunciate dal Consiglio Nazionale Dottori Commercialisti Commissione Aziende No Profit, è stata effettuata ispirandosi ai principi generali di prudenza e di competenza tenendo conto della funzione economica degli elementi dell'attivo e del passivo.

L'applicazione del principio di prudenza ha comportato la valutazione individuale degli elementi componenti le singole poste o voci delle attività o passività, per evitare compensi tra perdite che dovevano essere riconosciute e profitti da non riconoscere in quanto non realizzati.

In ottemperanza al principio di competenza, l'effetto delle operazioni e degli altri eventi è stato rilevato contabilmente ed attribuito all'esercizio al quale tali operazioni ed eventi si riferiscono, e non a quello in cui si concretizzano i relativi movimenti di numerario (incassi e pagamenti).

Si riepilogano di seguito i principi generali di bilancio o postulati previsti nel principio contabile n.1 degli enti no profit:

- comprensibilità;
- imparzialità (neutralità);
- significatività;
- prudenza;
- prevalenza della sostanza sulla forma;
- comparabilità e coerenza;
- verificabilità dell'informazione;
- annualità;
- principio del costo.

La continuità di applicazione dei suddetti criteri di valutazione nel tempo rappresenta elemento necessario ai fini della comparabilità dei bilanci della fondazione nei vari esercizi.

Il bilancio è stato predisposto nella prospettiva di continuità della Fondazione, prendendo a riferimento un periodo futuro di almeno 12 mesi dalla data di bilancio.

La Fondazione ha recepito le modifiche apportate, con efficacia dal 1 Gennaio 2016, dal d.lgs. n.139/2015 alle disposizioni civilistiche di cui agli articoli da 2421 a 2435, con adattamenti alla propria realtà del tutto peculiare. Le novità legislative, cui l'Organismo Italiano di Contabilità ha fatto seguire anche la revisione dei principi contabili nazionali, sono state esaminate dalla Fondazione con l'obiettivo di verificarne ed adattare l'applicabilità alla stessa, nell'assenza di aggiornamenti

degli orientamenti contabili specifici per gli enti no profit.

Inoltre, al fine di fornire ai lettori un'interpretazione più immediata dei flussi economici e finanziari, il Consiglio di Amministrazione della Fondazione ha provveduto ad apportare alcune modifiche ai principi contabili di redazione del bilancio che hanno comportato modifiche di classificazione, per effetto di voci di bilancio nuove o eliminate nonché modifiche ai criteri di contabilizzazione e valutazione.

Gli effetti derivanti dalle modifiche di classificazione sono stati rilevati retroattivamente rettificando, ai soli fini comparativi, anche i saldi dell'esercizio precedente.

Si riporta di seguito uno schema di riconciliazione del Risultato dell'esercizio 2015:

Avanzo di gestione Bilancio 2015 approvato 30 Aprile 2016	3.268.464
Accantonamenti per progetti deliberati dal CDA nel corso del 2015	- 3.292.346
Sorno costi per erogazioni anno 2015	570.541
Avanzo di gestione Bilancio 2015 in base ai nuovi principi contabili approvati dal CDA in data 14 Aprile 2017	546.659



Si riportano di seguito i principali criteri utilizzati per la redazione del bilancio:

Criteri di conversione dei valori espressi in valuta

Le poste di bilancio sono state iscritte in base ai cambi in vigore alla data in cui sono sorti. Per un corretto raffronto con l'esercizio precedente si evidenzia che gli eventuali utili/perdite derivanti dalla conversione delle valute ovvero dalla vendita di una valuta ed l'acquisto di un'altra, sono rispettivamente accreditati al Rendiconto della Gestione alla voce 4.2 Proventi e Oneri Finanziari.

Immobilizzazioni immateriali

Sono iscritte al costo storico di acquisizione e rettificata dai corrispondenti fondi di ammortamento. Trattasi prevalentemente di licenze per l'utilizzo del software gestionale e della porzione non ammortizzata dei costi di onorari per consulenza societaria e notarile sostenuti dalla società nel corso dell'esercizio 2011 per la costituzione e per le successive modifiche statutarie.

Immobilizzazioni materiali

Le attività materiali in uso sono rilevate al costo storico, comprensivo dei costi accessori direttamente imputabili e necessari alla messa in funzione del bene per l'uso per cui è stato acquistato e dei costi sostenuti per l'utilizzo dell'immobilizzazione, portando a riduzione del costo gli sconti commerciali e gli sconti cassa di ammontare rilevante. Se è probabile che i futuri benefici derivanti dal costo sostenuto per la sostituzione di una parte di un elemento di immobili, impianti e attrezzature affluiranno alla Fondazione e il costo dell'elemento può essere determinato attendibilmente, tale costo viene rilevato come un aumento del valore contabile dell'elemento a cui si riferisce. Tutti gli altri costi sono rilevati nel conto economico nell'esercizio in cui sono sostenuti.

Le attività materiali sono esposte al netto dei relativi ammortamenti accumulati e di eventuali riduzioni di valore, determinate secondo le modalità descritte nel seguito. L'ammortamento è calcolato in quote costanti in base alla vita utile stimata del bene, che è riesaminata con periodicità annuale ed eventuali cambiamenti sono riflessi prospetticamente. Le aliquote di ammortamento delle principali immobilizzazioni materiali sono pari a:

	ALIQUOTA ANNUA
Impianti generici	25%
Attrezzature	15%
Mobili e arredi	15%
Apparecchiature elettroniche e macchine elaborazione dati	20%



Immobilizzazioni finanziarie

La classificazione dei crediti tra le immobilizzazioni finanziarie e l'attivo circolante è effettuata in base al criterio della destinazione degli stessi rispetto all'attività ordinaria e pertanto, indipendentemente dalla scadenza, i crediti di origine finanziaria sono classificati tra le immobilizzazioni finanziarie mentre quelli di origine commerciale sono classificati nell'attivo circolante. Il criterio di valutazione dei crediti è esposto nel successivo paragrafo.

Crediti

Sono esposti al presumibile valore di realizzo che, trattandosi di crediti non commerciali e tributari, corrisponde al loro valore nominale.

Attività finanziarie

Le attività finanziarie che non costituiscono immobilizzazioni sono iscritte al costo di acquisto e valutate al valore nominale.

Disponibilità liquide e mezzi equivalenti

Le disponibilità liquide sono valutate al presumibile valore di realizzo. Tale valore, normalmente, coincide col valore nominale.

Ratei e risconti

Sono stati determinati secondo il criterio dell'effettiva competenza temporale dell'esercizio. Per i ratei e risconti di durata pluriennale sono state verificate le condizioni che ne avevano determinato l'iscrizione originaria, adottando, ove necessario, le opportune variazioni.

Patrimonio netto

Viene esposto secondo il criterio della disponibilità e dei vincoli cui sono soggette le sue componenti. Il Patrimonio netto è stato rilevato al valore nominale originale, al netto degli eventuali utilizzi. Esso è costituito da:

- Fondo sociale;
- Patrimonio Libero, rappresentazione del patrimonio “disponibile” della Fondazione, da impegnarsi secondo le future indicazioni del Consiglio di Amministrazione;
- Patrimonio Vincolato, destinato alle attività istituzionali della Fondazione, a programmi, progetti ed emergenze, come da apposite delibere del Consiglio di Amministrazione.

In corrispondenza di tale porzione del Patrimonio le risorse finanziarie potrebbero esser già state reperite (denaro in cassa o banca) o potrebbero essere ancora da raccogliere tramite l'attività di fund raising. L'utilizzo e le movimentazioni dei Fondi di Patrimonio vincolato vengono effettuate su delibera del Consiglio di Amministrazione: si incrementano a valle della delibera autorizzativa di progetto da parte del Consiglio e generano come contropartita una contabilizzazione tra gli oneri da attività tipiche; si decrementano al momento dell'erogazione in denaro a fronte della riduzione della cassa o banca.

Fondi per rischi e oneri

Non si prevedono perdite o debiti di esistenza certa o probabile, dei quali tuttavia alla chiusura dell'esercizio non erano determinabili l'ammontare o la data di sopravvenienza, pertanto non si sono iscritti fondi a copertura di rischi di questo tipo.

Fondo Trattamento Fine Rapporto

Rappresenta l'effettivo debito maturato verso i dipendenti in conformità di legge e dei contratti di lavoro vigenti, considerando ogni forma di remunerazione avente carattere continuativo. Il fondo corrisponde al totale delle singole indennità maturate a favore dei dipendenti alla data di chiusura del bilancio, al netto degli acconti erogati, ed è pari a quanto si sarebbe dovuto corrispondere ai dipendenti nell'ipotesi di cessazione del rapporto di lavoro in tale data.

Debiti

Sono rilevati al loro valore nominale, ritenuto rappresentativo del loro valore di estinzione, modificato in occasione di resi o di rettifiche di fatturazione.

Imposte sul reddito

Le imposte sono accantonate secondo il principio di competenza; rappresentano pertanto gli accantonamenti per imposte da liquidare per l'esercizio, determinate secondo le aliquote e le norme vigenti. Si precisa inoltre che la Fondazione Andrea Bocelli nello svolgimento della sua attività istituzionale finalizzata alla solidarietà sociale non svolge alcun tipo di attività commerciale, pertanto i proventi derivanti dall'esercizio delle attività direttamente connesse non concorrono alla formazione di reddito imponibile ai fini IRES. È dunque soggetta solo a imposizione IRAP.

Riconoscimento proventi

I proventi per contributi sono riconosciuti al momento in cui sono conseguiti con certezza, che normalmente si identifica con il trasferimento di somme di denaro o con la deliberazione formale dell'Ente Erogante. Tutti i proventi tuttavia non vengono appostati fino a quando non avviene la formale accettazione degli importi da parte del Consiglio di Amministrazione, in una delibera autorizzativa. Tutti i proventi per contributi vengono appostati al lordo delle spese bancarie trattenute dagli istituti accreditanti, al fine di rappresentare correttamente la natura della posta e dare chiara evidenza degli importi effettivamente trasferiti da ciascun donante. Le liberalità in natura ricevute nel periodo, vengono appostati rilevando contestualmente proventi e oneri figurativi relativi a acquisti gratuiti e servizi prestati gratuitamente da parte di terzi soggetti. Si segnala peraltro che, nel corso del 2016, rappresentando una percentuale minima rispetto al totale ricevuto in denaro e costituendo importi non significativi per l'attività della fondazione, le liberalità in natura non sono state contabilizzate. I proventi di natura finanziaria sono riconosciuti in base alla competenza temporale, con la rilevazione dei relativi ratei e risconti se necessario.

Riconoscimento spese e oneri

Le spese e gli oneri sono scritti in bilancio secondo il principio di competenza, tenendo conto anche di quelli di competenza dell'esercizio, anche se riconosciuti dopo la chiusura di questo. Si precisa in particolare che il Rendiconto della Gestione è suddiviso in tre sezioni di costo che includono rispettivamente:

• Oneri da Attività Tipiche

Per ciascun programma e progetto si dettagliano:

1) Le erogazioni in denaro autorizzate dal Consiglio di Amministrazione in relazione a progetti di competenza

del periodo, a fronte delle quali potrebbe esser avvenuto in tutto o solo in parte il relativo esborso finanziario nel corso dell'esercizio. Tale voce include anche gli oneri derivanti da importi destinati a progetti la cui erogazione finanziaria avverrà oltre l'esercizio. La voce si movimenta in contropartita dell'incremento dei fondi di patrimonio netto vincolato.

2) I costi sostenuti per le missioni a supporto dei progetti deliberati nel periodo e gli acquisti di beni, materiali di consumo e servizi utilizzati nell'ambito di realizzazione dei suddetti progetti.

• Oneri promozionali e di raccolta fondi

La sezione raccoglie tutti quei costi sostenuti nell'ambito dell'attività di comunicazione al fine di promuovere l'attività della Fondazione ed i progetti deliberati nel periodo, nonché tutti i costi relativi alle attività di primo contatto e di aggiornamento di tutti i donatori privati, sia individui che aziende e fondazioni.

• Oneri di supporto generale

La sezione include tutti i costi generali della Fondazione, sostenuti dalla Direzione Generale, i costi del personale, tutti i costi di gestione delle sedi, dei sistemi informativi e ogni altra attività connessa.

Uso di stime e valutazioni

La redazione del bilancio e della relativa nota integrativa richiede da parte della direzione l'effettuazione di stime e assunzioni che hanno effetto sui valori delle attività e delle passività potenziali alla data di bilancio. I risultati che si consuntiveranno potrebbero differire da tali stime. Le stime sono utilizzabili per rilevare gli accantonamenti per rischi su crediti, le svalutazioni di attività, gli ammortamenti, le imposte e gli altri accantonamenti a fondi rischi. Le stime e le relative ipotesi si basano sulle esperienze pregresse e su assunzioni considerate ragionevoli al momento delle stime stesse. Le stime e le assunzioni sono riviste periodicamente e ove i valori risultanti a posteriori dovessero differire dalle stime iniziali, gli effetti sono rilevati a conto economico nel momento in cui la stima viene modificata.

La gestione del rischio di tasso di cambio e di liquidità

Nell'esercizio della sua attività la Fondazione è esposta a diversi rischi di mercato, ed in particolare al rischio di oscillazione dei tassi di cambio e rischio di liquidità. Il rischio di oscillazione dei tassi di cambio è rappresentato dal rischio connesso alla raccolta e all'erogazione di somme in valute diverse dall'Euro. La Fondazione percepisce infatti il 70% dei propri incassi ed eroga il 90% delle proprie somme in dollari americani pur mantenendo una contabilità univoca in euro. Per minimizzare il rischio di cambio derivante da tali movimentazioni la Fondazione ha provveduto già a partire dall'esercizio 2014 all'apertura di un conto corrente in USD, dedicato alla ricezione di contributi

in dollari americani e alle erogazioni nella medesima valuta. Il rischio di liquidità rappresenta il rischio che la Fondazione si assume al momento della delibera in Consiglio di Amministrazione di realizzazione di un progetto a fronte del quale i fondi non sono stati integralmente o parzialmente raccolti. Il Consiglio infatti si assume in quel momento l'incarico di organizzare, gestire e condurre una raccolta fondi mirata alla copertura e realizzazione del singolo progetto deliberato. La Fondazione copre tale rischio grazie ad un'oculata e precisa pianificazione degli eventi e delle occasioni di raccolta fondi, spesso connesse all'attività artistica del Maestro Fondatore, per le quali viene preventivamente costituito ed approvato un budget di raccolta.



INFORMAZIONI SULLO STATO PATRIMONIALE

Immobilizzazioni immateriali

Le immobilizzazioni immateriali nette ammontano complessivamente a € 4.919, in diminuzione di € 5.669 rispetto al 31 Dicembre 2015 per effetto dell'ammortamento del periodo. Non si rilevano incrementi nel corso dell'esercizio 2016.

IMMOBILIZZAZIONI IMMATERIALI

Descrizione	Valore lordo al 31.12.2015	Fondo ammortamento al 31.12.2015	Riclassifiche	Incrementi del periodo	Decrementi del periodo	Ammortamento del periodo	Saldo al 31.12.2016
Licenze	10.687	- 6.606	-	-	-	- 3.563	519
Marchi e brevetti	1.815	- 101	-	-	-	- 908	807
Altri oneri ad utilità pluriennale	5.990	- 1.198	-	-	-	- 1.198	3.594
Altro	-	-	-	-	-	-	-
TOTALE	18.492	- 7.905	-	-	-	- 5.669	4.919

Immobilizzazioni materiali

Le immobilizzazioni materiali ammontano complessivamente a € 65,2 mila, in aumento di € 51,3 mila rispetto al 31 Dicembre 2015.

Si rileva in particolare quanto segue:

- La voce Incrementi, pari complessivamente a € 66,1 mila, include gli investimenti sostenuti per l'allestimento e l'arredamento della nuova sede operativa locata in Firenze Via de' Martelli n.5. Si segnalano in particolare € 21 mila di

apparecchiature elettroniche a marchio Apple che sono state acquistate con una scontistica particolarmente favorevole (30%).

- Gli ammortamenti del periodo sono pari a € 9 mila. Non si evidenziano svalutazioni di immobilizzazioni materiali nel corso del 2016.

IMMOBILIZZAZIONI MATERIALI

Descrizione	Valore lordo al 31.12.2015	Fondo ammortamento al 31.12.2015	Riclassifiche	Incrementi del periodo	Decrementi del periodo	Ammortamento del periodo	Saldo al 31.12.2016
Impianti generici	-	-	-	3.904	-	- 976	2.928
Macchinari e attrezzature	3.200	- 6.070	-	4.870	-	- 480	1.520
Arredamento	5.875	- 1.322	-	36.287	-	- 3.603	37.237
Macchine elettroniche	11.692	- 4.840	-	21.047	-	- 4.390	23.508
Altro	-	-	-	-	-	-	-
TOTALE	20.767	- 12.232	-	66.108	-	- 9.449	65.194



Immobilizzazioni finanziarie

La voce include prevalentemente le cauzioni attive relative ai contratti per utenze in uso presso la sede legale di Lajatico e la sede operativa di Firenze aperta nel corso del 2016.

Crediti

I crediti sono esposti al loro valore nominale che corrisponde al presunto valore di realizzo. Di seguito si riporta il dettaglio della voce:

CREDITI

Descrizione	Entro 12 mesi	Oltre 12 mesi	Oltre 5 anni	Saldo al 31.12.2016	Saldo al 31.12.2015	Variazioni
Per crediti tributari	8.791	-	-	8.791	959	7.832
Acconti a fornitori	3.907	-	-	3.907	-	3.907
Verso altri	1	-	-	1	940	- 939
TOTALE	12.700	-	-	12.700	1.899	10.801

Rispetto all'esercizio precedente la voce si è incrementata per € 10,8 mila principalmente per effetto di crediti tributari sorti nell'esercizio e relativi agli acconti IRAP e IRES e per acconti pagati a fornitori che hanno contribuito alla realizzazione della Campagna di Natale.

Attività finanziarie

La voce attività finanziarie pari a € 100 mila include l'investimento in un certificato di deposito presso Banca Popolare di Lajatico a tutela del fondo sociale della Fondazione. La scadenza di tale certificato è al 28 Agosto 2017, il rimborso è previsto alla data di scadenza e la liquidazione degli interessi è semestrale.

Disponibilità liquide

Le disponibilità liquide, composte principalmente dalla liquidità giacente sui 3 conti correnti della Fondazione, sono pari a € 7,8 milioni, in aumento di € 2,3 milioni rispetto all'esercizio precedente. L'incremento è legato all'aumento del volume delle donazioni nel corso del periodo e a mancate erogazioni di progetti di competenza 2016, che sono state posticipate al primo trimestre 2017 per effetto di un ritardo sullo stato avanzamento lavori di alcuni progetti. Le erogazioni avvenute nel 2017 e relative a progetti le cui donazioni erano state raccolte nel corso del 2016 sono complessivamente pari a 992 mila USD.

Si precisa che al 31 Dicembre 2016 la Fondazione aveva in essere 3 conti correnti:

- 1) Conto corrente in euro: destinato alla raccolta delle donazioni in euro e a pagamenti correnti a fornitori, dipendenti e amministrazione tributaria. Al 31 Dicembre 2016 le disponibilità liquide sul conto corrente sono pari a € 4.704.061.
- 2) Conto corrente in USD: destinato alla raccolta delle donazioni in USD, alle erogazioni di progetto nei confronti dei partner stranieri (di cui St. Luc rappresenta oltre l'85%) e a pagamenti correnti a fornitori stranieri, prevalentemente americani, di cui la Fondazione si avvale nell'ambito dell'organizzazione delle missioni in Haiti e degli eventi istituzionali o di raccolta fondi sul suolo americano. Al 31 Dicembre 2016 le disponibilità liquide sul conto corrente sono pari a 3.340.294 USD ossia € 3.015.046.

3) Conto corrente in euro dedicato all'Emergenza Terremoto Centro Italia: il conto è stato aperto nel mese di Settembre a seguito di delibera autorizzativa del consiglio che, su suggerimento del Fondatore, ha dimostrato il suo interesse a sostenere la popolazione terremotata delle Marche e dell'Umbria. Al 31 Dicembre 2016 le disponibilità liquide sul conto corrente sono pari a € 84.929.

Il Consiglio di Amministrazione sta valutando una serie di progetti di ricostruzione di scuole dell'area al fine di potervi destinare i fondi raccolti.

DISPONIBILITÀ LIQUIDE

Descrizione	Saldo al 31.12.2016	Saldo al 31.12.2015	Variazioni
Depositi bancari e postali	7.805.885	5.541.839	2.264.046
Denaro e altri valori in cassa	203	512	- 309
TOTALE	7.806.089	5.542.351	2.263.737

Si precisa che le disponibilità liquide non sono soggette ad alcun tipo di vincolo.



Patrimonio netto

Il Patrimonio Netto della Fondazione ammonta complessivamente a € 7,8 milioni, in aumento di € 2,2 milioni rispetto al 31 Dicembre 2015 per effetto dei seguenti fenomeni:

- Positivo risultato della gestione dell'esercizio per complessivi € 828 mila;
- Incremento per complessivi € 319 mila della voce fondi liberi a seguito dell'allocazione del risultato positivo dell'esercizio 2015 e dell'utilizzo relativo ad alcune erogazioni deliberate dal Consiglio di

Amministrazione;

- Incremento per complessivi € 1,6 milioni del patrimonio vincolato, per effetto dei nuovi progetti deliberati dal CDA in riferimento all'esercizio 2016 e ad alcuni relativi al 2017 per i quali la maggior parte dei fondi sono stati raccolti nell'esercizio.

Si ricorda a tal proposito che, come già esposto nella sezione dedicata all'enunciazione dei principi contabili di elaborazione del bilancio di esercizio, il Patrimonio Vincolato, destinato alle attività istituzionali della

Fondazione, a programmi, progetti ed emergenze, come da apposite delibere del Consiglio di Amministrazione, è costituito da risorse finanziarie che:

- Potrebbero esser già state reperite (denaro in cassa o banca) oppure
- Potrebbero essere ancora da raccogliere tramite l'attività di fund raising.

L'utilizzo e le movimentazioni dei Fondi di Patrimonio vincolato vengono effettuate a seguito di formale delibera del Consiglio di Amministrazione: si incrementano a valle della delibera autorizzativa di

progetto da parte del Consiglio e generano come contropartita una contabilizzazione tra gli oneri da attività tipiche; si decrementano al momento dell'erogazione in denaro a fronte della riduzione della cassa o banca.

PATRIMONIO NETTO

Descrizione	Saldo inizio periodo	Incrementi per deliberazioni	Utilizzi per erogazioni	Altri movimenti	Saldo fine periodo
Patrimonio libero	2.234.685	546.660	39.533	188.429	2.553.382
Fondo sociale	100.000	-	-	-	100.000
Altre riserve	-	-	-	-	-
Fondi liberi	2.134.685	546.660	39.533	188.429	2.453.382
Patrimonio vincolato	2.832.729	3.524.343	1.952.917	-	4.404.155
Fondo EDU project	949.671	16.072	529.845	-	435.898
Fondo UCLA project	36.274	-	-	-	36.274
Fondo 3.COM	545.544	-	345.871	-	199.673
Fondo Wheat	1.098.944	2.051.191	441.369	-	2.708.767
Fondo Empowering specializzazione	16.708	15.000	16.048	-	15.660
Fondo Voices of Haiti	27.556	99.414	44.476	-	82.493
Fondo Water truck	158.032	154.037	138.264	-	173.805
Fondo Mobile clinic	-	209.946	51.402	-	158.545
Fondo HIV	-	504.696	118.559	-	386.136
Fondo Ricostruzione St. Augustin	-	158.949	-	-	158.949
Fondo Elpida	-	20.000	-	-	20.000
Fondo ABF persons	-	26.563	14.126	-	12.436
Fondo Emergenza uragano Matthew	-	142.301	134.657	-	7.644
Fondo ABF automezzi	-	110.521	103.732	-	6.789
Fondo altre emergenze	-	15.653	14.568	-	1.085
PATRIMONIO NETTO ANTE RISULTATO DI ESERCIZIO	5.067.415	4.071.003	1.992.451	188.429	6.957.538
UTILE					827.602
TOTALE EQUITY					7.785.140



Per quanto attiene la voce Fondi liberi, la colonna Altri movimenti include la variazione di patrimonio cumulata negli esercizi 2011–2014 per effetto del cambiamento del principio contabile che disciplina lo stanziamento dei fondi vincolati. Si precisa altresì che, rappresentando il 2016 il primo anno di applicazione dei nuovi principi contabili afferenti lo stanziamento dei fondi vincolati, si è provveduto ad imputare sull'esercizio 2016 sia i costi relativi a progetti già conclusi che quelli relativi ad alcuni progetti che si concluderanno nel corso del

prossimo esercizio, per effetto di un'attività di raccolta fondi già avviata nel corso del 2016. La delibera del Consiglio di Amministrazione relativa a tali accantonamenti è avvenuta il 14 Aprile 2017 e dunque ha riguardato anche progetti a cavallo di esercizio.

Fondo Trattamento Fine Rapporto

Il Fondo è pari a € 12 mila, in incremento di € 4 mila rispetto all'esercizio precedente per effetto dell'assunzione di 3 nuove figure nel corso dell'anno.

Debiti

Si riporta di seguito la consistenza della voce:

DEBITI

Descrizione	Entro 12 mesi	Oltre 12 mesi	Oltre 5 anni	Saldo al 31.12.2016	Saldo al 31.12.2015	Variazioni
Debiti verso fornitori	54.734	-	-	54.734	-	54.734
Fatture da ricevere	93.127	-	-	93.127	17.474	75.653
Debiti tributari	12.955	-	-	12.955	15.511	- 2.556
Debiti vs dipendenti	16.743	-	-	16.743	6.990	9.753
Debiti vs istituti previdenziali	19.045	-	-	19.045	6.371	12.674
Altri debiti	442	-	-	442	732	- 290
TOTALE	197.045	-	-	197.045	47.080	149.968

Rispetto all'esercizio precedente la voce si è incrementata per € 150 mila principalmente per effetto dell'incremento dei debiti verso fornitori e delle fatture da ricevere. I debiti verso fornitori, che sono pari a € 54,7 mila, si riferiscono principalmente al debito che la Fondazione ha nei confronti del Fondatore a seguito di spese sostenute dallo stesso in occasione della trasferta a New York del Settembre 2016, nel corso del quale è stato lanciato e promosso il progetto Voices of Haiti. Si segnala peraltro che, alla data di approvazione del presente bilancio, il fondatore ha già espresso la volontà di rinunciare al proprio credito con finalità di

donazione alla sua Fondazione. Le fatture da ricevere, che sono pari a € 93,1 mila, si riferiscono principalmente:
1) al debito nei confronti della Gelb Promotions LLC per complessivi 64.772 USD a seguito della trasferta a New York del Maestro, del coro e del team di Voices of Haiti. Tale debito è stato regolarmente saldato nel mese di aprile 2017;
2) al debito nei confronti della Clinton Global Initiative per complessivi 20 mila USD, relativi all'iscrizione alla Fondazione della famiglia Clinton.



INFORMAZIONI SUL RENDICONTO DELLA GESTIONE

Proventi

Nell'esercizio 2016 i proventi aumentano complessivamente di € 820 mila, principalmente per effetto dei maggiori contributi per liberalità. Si segnala tuttavia anche un aumento di € 22 mila per quanto attiene l'incasso derivante dal 5x1000 e € 40,2 mila, principalmente legati ai ricavi derivanti dagli accordi con partner americani nel corso dell'evento di New York del settembre 2016, legato al progetto Voices of Haiti.

PROVENTI

Proventi	2016	2015	Variazioni
Contributi/ donazioni	4.918.117	4.138.003	780.114
Proventi da soci e associati	300.000	300.000	-
Contributi e liberalità	4.577.656	3.819.505	758.151
5x1000	40.461	18.498	21.963
Proventi diversi	40.267	-	40.267
TOTALE	4.958.384	4.138.003	820.381

Si riporta di seguito una spaccatura dei proventi da attività tipica (contributi e donazioni) per canale di raccolta e per destinazione di progetto, sulla base di quanto espressamente indicato da ciascun donatore e successivamente accettato dal Consiglio di Amministrazione.

Si ricorda a tal proposito che, come già esposto nella sezione dedicata all'enunciazione dei principi contabili di elaborazione del bilancio di esercizio, i proventi per contributi sono riconosciuti al momento in cui sono conseguiti con certezza, che normalmente si identifica con il trasferimento di somme di denaro o con la deliberazione formale dell'Ente Erogante. Tali proventi tuttavia non vengono appostati fino a quando non avviene la formale accettazione degli importi da parte del Consiglio di Amministrazione, in una delibera autorizzativa.

PROVENTI DA ATTIVITÀ TIPICA PER DESTINAZIONE

Destinazione	2016	Incidenza
Challenges	167.143	3%
EDU Project	675.083	14%
UCLA Project	-	0%
3.COM	-	0%
Wheat	1.068.429	22%
Empowering Specializzazione	-	0%
Voices of Haiti	43.747	1%
Water Truck	216.037	4%
Mobile Clinic	353.245	7%
HIV	284.994	6%
Ricostruzione scuole post uragano	15.812	0%
Elpida	-	0%
ABF persons	-	0%
Emergenza uragano Matthew	251.578	5%
ABF automezzi	100.931	2%
Altre emergenze	-	0%
Attività istituzionali ABF	986.772	20%
Break the Barriers	672.363	14%
Terremoto centro Italia	81.984	2%
Break the Barriers	€ 4.750.974	97%
TOTALE	€ 4.918.117	100%

PROVENTI DA ATTIVITÀ TIPICA PER CANALE DI RACCOLTA

Descrizione	2016	Incidenza
ABF Eventi	198.766	4%
Third Parties Events	1.026.238	21%
5x1000	40.461	1%
SMS solidale	204.845	4%
Donazione spontanea	3.142.496	64%
Campagne	5.311	0%
Donazione da Fondatore	300.000	6%
TOTALE	4.918.117	100%

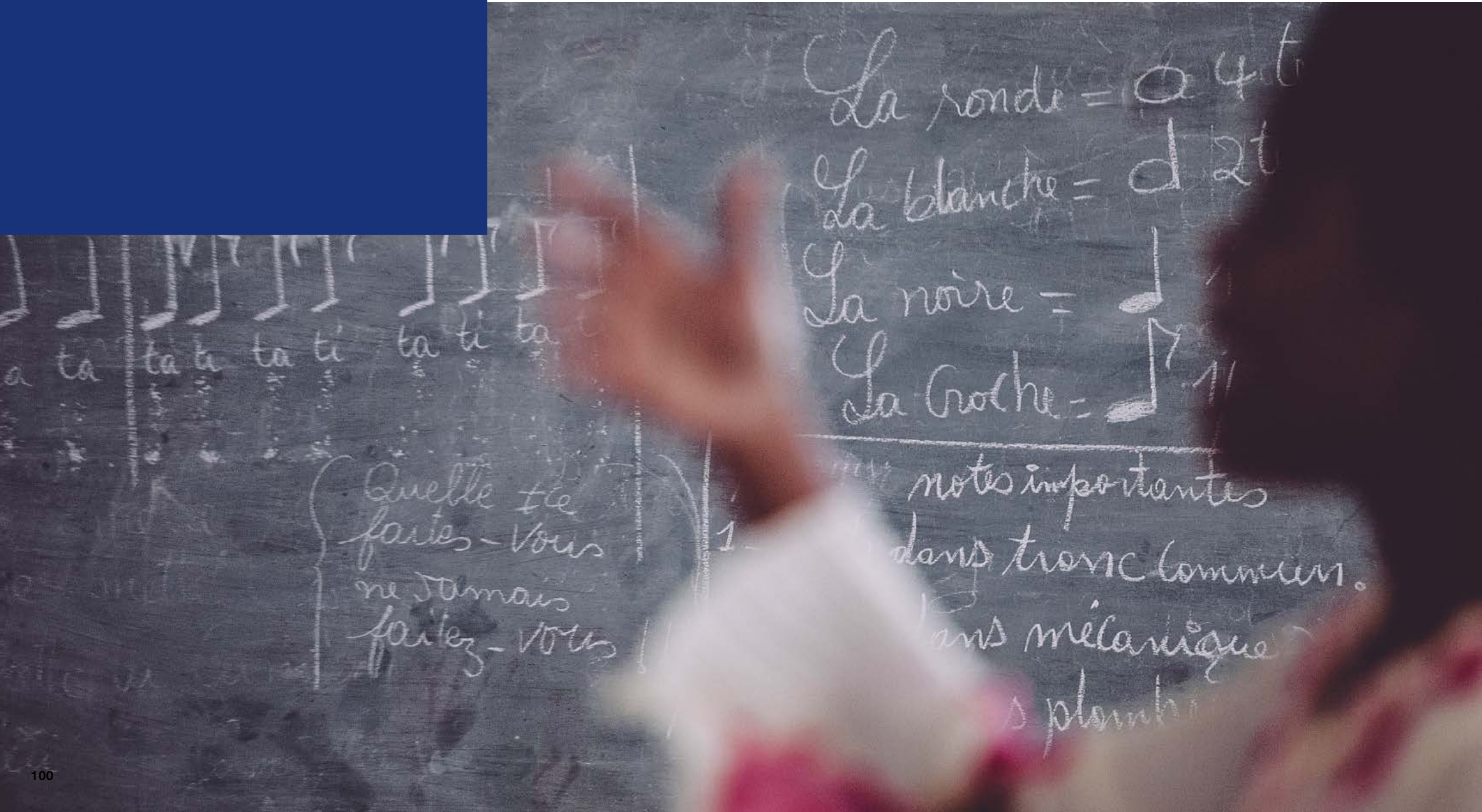

Oneri

Come ampiamente descritto nella sezione dedicata all'enunciazione dei principi contabili gli oneri evidenziati nel rendiconto della gestione si distinguono in:

- Oneri da Attività Tipiche.
Per ciascun programma e progetto comprendono:
1) Gli importi deliberati dal Consiglio di Amministrazione in riferimento ai progetti approvati nel periodo. La voce si movimenta in contropartita

dell'incremento dei fondi di patrimonio netto vincolato.
2) I costi sostenuti per le missioni a supporto dei progetti deliberati nel periodo e gli acquisti di beni, materiali di consumo e servizi utilizzati nell'ambito di realizzazione dei suddetti progetti;

- Oneri promozionali e di raccolta fondi.
La sezione raccoglie tutti quei costi sostenuti nell'ambito dell'attività di comunicazione al fine di promuovere l'attività della Fondazione ed i progetti deliberati nel periodo, nonché tutti i costi relativi alle

attività di primo contatto e di aggiornamento di tutti i donatori privati, sia individui che aziende e fondazioni.

- Oneri di supporto generale.
La sezione include tutti i costi generali della Fondazione, sostenuti dalla Direzione Generale, i costi del personale, tutti i costi di gestione delle sedi, dei sistemi informativi e ogni altra attività connessa.

Si dettagliano di seguito gli oneri da attività tipiche legati ai progetti e quelli di supporto generale.

ONERI DA ATTIVITÀ TIPICA LEGATI AI PROGETTI

Destinazione	2016	% su totale oneri attività tipica	di cui erogato a progetti nel 2016	2015	Variazioni
Programma Challenges	-	0%	-	25.911	-25.911
a) MIT 5th Sense Project	-	0%	-	-	-
b) Workshop MIT Expo 2015	-	0%	-	25.911	-25.911
Programma Break the Barriers	3.642.072		-1.959.556	3.292.346	350.726
ABF automezzi	110.521	3%	-103.732	46.753	63.768
3.COM	-	0%	-345.871	681.252	-681.252
Voices of Haiti	217.542	6%	-44.476	27.556	189.987
EDU Project	16.072	0%	-529.845	1.050.214	-1.034.142
Mobile Clinic	209.946	6%	-51.402	-	209.946
ABF persons in Haiti	26.563	1%	-14.126	-	26.563
Empowering professioni sanitarie - formazione specialistica in Italia	15.000	0%	-22.087	22.113	-7.113
Uragano Matthew - tetti e sopravvivenza	142.301	4%	-134.657	-	142.301
ABF Water Truck 2015/2016	154.037	4%	-138.264	158.032	-3.995
HIV	504.696	14%	-118.559	-	504.696
Wheat Project	2.051.190	56%	-441.369	1.306.426	744.764
Ricostruzione St. Augustin	158.949	4%	-	-	158.949
Elpida	20.000	1%	-	-	20.000
Erogazione Scuola Media Capannoli	600	0%	-600	-	600
Altre Emergenze	15.653	0%	-14.568	-	15.653
Spese di Missione	32.782,92	1%	-	43.016	-10.233
Acquisti dedicati ai progetti	-	0%	-	-	-
Servizi dedicati ai progetti	-	0%	-	-	-
Acquisti dedicati ai progetti	-	0%	-	-	-
Servizi dedicati ai progetti	-	0%	-	25.911	-25.911
TOTALE	3.675.855	100%	-1.959.556	3.387.183	314.582



Per quanto attiene gli oneri di supporto generale si evidenzia un incremento per complessivi € 207,7 mila, dovuti principalmente:

- All'incremento del costo del personale (€ 72 mila) per effetto dell'assunzione di 2 nuove figure, nella seconda metà dell'esercizio;
- All'incremento dei costi per servizi (€ 89 mila), principalmente dovuto a costi di associazione a organizzazioni internazionali di spicco e spese legali sostenute a supporto dei progetti internazionali.

ONERI DI SUPPORTO GENERALE

Proventi	2016	2015	Variazioni
Acquisti	8.894	2.517	6.377
Servizi	139.148	50.050	89.098
Personale	204.909	132.450	72.459
Affitti e noleggi	18.917	985	17.932
Ammortamenti e svalutazioni	15.117	8.236	6.881
Oneri diversi di gestione	4.021	1	4.020
TOTALE	391.005	194.239	196.766

INFORMAZIONI GENERALI

- Ai sensi di legge si evidenzia che i componenti l'organo di amministrazione nonché l'organo di controllo hanno rinunciato ai compensi di competenza per l'opera svolta a favore della fondazione.
- In applicazione della Raccomandazione n.3 emanata dal Consiglio Nazionale dei Dottori Commercialisti si dichiara che i proventi della fondazione non hanno attribuito ai donanti alcuna deducibilità o detraibilità ai fini fiscali.
- Il presente bilancio, composto da Stato patrimoniale, Rendiconto della Gestione, Rendiconto Finanziario e dalla presente Nota integrativa, rappresenta in modo veritiero e corretto la situazione patrimoniale e finanziaria nonché il risultato dell'esercizio e corrisponde alle risultanze delle scritture contabili.



RELAZIONE DEL COLLEGIO DEI REVISORI DEI CONTI

FONDAZIONE ANDREA BOCELLI

FONDAZIONE ANDREA BOCELLI
Sede in Via Volterrana, 49 - 56030 Lajatico (Pi)
Fondo di dotazione Euro 100.000,00 I.V.

Relazione del Collegio dei revisori dei conti

Signori consiglieri d'amministrazione della FONDAZIONE ANDREA BOCELLI,

Il Collegio dei revisori dei conti, nell'esercizio chiuso al 31/12/2016, ha svolto sia le funzioni previste dagli artt. 2403 e segg. c.c. sia quelle previste dall'art. 2409-bis c.c. .

La presente relazione unitaria contiene nella parte prima la "Relazione di revisione ai sensi dell'art. 14 del decreto legislativo 27 gennaio 2010 n. 39" e nella parte seconda la "Relazione ai sensi dell'art. 2429, comma 2, c.c.".

Nel corso dell'esercizio chiuso il 31 Dicembre 2016 la nostra attività è stata ispirata alle disposizioni di legge e alle Norme di comportamento del collegio sindacale emanate dal Consiglio Nazionale dei Dottori Commercialisti e degli Esperti Contabili nonché ai principi di revisione contabile.

Parte prima

Relazione di revisione ai sensi dell'art. 14 del decreto legislativo 27 gennaio 2010 n. 39

Abbiamo svolto la revisione legale del bilancio d'esercizio della Fondazione al 31/12/2016 costituito dallo stato patrimoniale, dal conto economico, dal rendiconto finanziario e dalla nota integrativa.

Responsabilità degli amministratori per il bilancio d'esercizio

Gli amministratori sono responsabili per la redazione del bilancio d'esercizio che fornisca una rappresentazione veritiera e corretta in conformità alle norme italiane che ne disciplinano i criteri di redazione.

Responsabilità del revisore

E' la responsabilità di esprimere un giudizio sul bilancio d'esercizio sulla base della revisione legale.

La revisione legale è stata svolta in conformità ai principi di revisione elaborati ai sensi dell'art. 11, del D.Lgs. 39/2010. Tali principi richiedono il rispetto di principi etici, nonché la pianificazione e lo svolgimento della revisione legale al fine di acquisire una ragionevole sicurezza che il bilancio d'esercizio non contenga errori significativi.

La revisione legale comporta lo svolgimento di procedure volte ad acquisire elementi probativi a supporto degli importi e delle informazioni contenuti nel bilancio d'esercizio. Le procedure scelte dipendono dal giudizio professionale del revisore, inclusa la valutazione dei rischi di errori significativi nel bilancio d'esercizio dovuti a frodi o a comportamenti o eventi non intenzionali. Nell'effettuare tali valutazioni del rischio, il revisore considera il controllo interno relativo alla redazione del bilancio d'esercizio dell'impresa che fornisca una rappresentazione veritiera e corretta al fine di definire procedure di revisione appropriate alle circostanze, e non per esprimere un giudizio sull'efficacia del controllo interno dell'impresa. La revisione legale comprende altresì la valutazione dell'appropriatezza dei principi contabili adottati, della ragionevolezza delle stime contabili effettuate dagli amministratori, nonché la valutazione della presentazione del bilancio d'esercizio nel suo complesso. Riteniamo di aver acquisito elementi probativi sufficienti e appropriati su cui basare il giudizio.

Giudizio

Il Collegio, preso anche atto della relazione della società di revisione indipendente, esprime il proprio parere favorevole.

Parte seconda

Relazione ai sensi dell'art. 2429 del codice civile

B1) Attività di vigilanza ai sensi dell'art. 2403 e ss. C.C.

Abbiamo partecipato a n. 6 (sei) adunanze dell'Organo Amministrativo nel corso delle quali, in relazione alle operazioni deliberate e sulla base delle informazioni acquisite, non sono state riscontrate violazioni della

FONDAZIONE ANDREA BOCELLI

legge e dello statuto, né operazioni manifestamente imprudenti, azzardate, in potenziale conflitto di interesse o tali da compromettere l'integrità del patrimonio sociale.

Abbiamo acquisito, durante gli incontri svolti anche in forma individuale ed in 5 (cinque) riunioni del Collegio, informazioni sul generale andamento della gestione e sulla sua prevedibile evoluzione, nonché sulle operazioni di maggiore rilievo, per le loro dimensioni o caratteristiche, effettuate dalla Fondazione ed, in base alle informazioni acquisite, non abbiamo osservazioni particolari da riferire.

Abbiamo acquisito conoscenza e vigilato, per quanto di nostra competenza, sull'adeguatezza e sul funzionamento dell'assetto organizzativo della Fondazione, anche tramite la raccolta di informazioni dai responsabili delle funzioni e a tale riguardo non abbiamo osservazioni particolari da riferire.

Abbiamo acquisito conoscenza e vigilato, per quanto di nostra competenza, sull'adeguatezza e sul funzionamento del sistema amministrativo-contabile, nonché sull'affidabilità di quest'ultimo a rappresentare correttamente i fatti di gestione, mediante l'ottenimento di informazioni dai responsabili delle funzioni e l'esame dei documenti aziendali, e a tale riguardo non abbiamo osservazioni particolari da riferire. Abbiamo effettuato specifici atti di ispezioni sui vari comparti e, in base alle informazioni acquisite, non sono emersi rischi e/o violazioni di legge, dello statuto o dei principi di corretta amministrazione e/o irregolarità e/o fatti censurabili.

Non sono pervenute denunce ex art. 2408 c.c.

Nel corso dell'esercizio non sono stati rilasciati dal collegio sindacale pareri previsti dalla legge.

Nello svolgimento dell'attività di vigilanza, come sopra descritta, non sono emersi altri fatti significativi tali da richiederne la menzione nella presente relazione.

B2) Osservazioni in ordine al Bilancio d'esercizio

Abbiamo esaminato il progetto di bilancio d'esercizio chiuso al 31/12/2016, messo a nostra disposizione nei termini di cui all'art. 2429 c.c., in merito al quale riferiamo quanto segue.

- Il progetto di bilancio dell'esercizio chiuso al 31/12/2016 è stato approvato dall'organo di amministrazione nella seduta del 10 Luglio 2017 e risulta costituito dallo stato patrimoniale, dal conto economico, dal rendiconto finanziario e dalla nota integrativa.

- l'organo di amministrazione ha, altresì, predisposto la relazione sulla gestione di cui all'art. 2428 c.c.; È stato, quindi, esaminato il progetto di bilancio, in merito al quale sono fornite ancora le seguenti ulteriori informazioni:

- i criteri utilizzati nella redazione del bilancio chiuso al 31/12/2016 sono stati modificati come dettagliatamente illustrato nella Nota Integrativa.
- è stata posta attenzione all'impostazione data al progetto di bilancio, sulla sua generale conformità alla legge per quello che riguarda la sua formazione e struttura e a tale riguardo non si hanno osservazioni che debbano essere evidenziate nella presente relazione;
- è stata verificata l'osservanza delle norme di legge inerenti la predisposizione della relazione sulla gestione e a tale riguardo non si hanno osservazioni sostanziali che debbano essere evidenziate nella presente relazione;
- il Collegio rileva che gli amministratori hanno provveduto ad apportare alcune modifiche ai principi contabili di redazione del bilancio. L'applicazione dei nuovi principi contabili ha comportato modifiche di classificazione ed i conseguenti effetti sono stati dettagliatamente esposti nella Nota Integrativa. Ai fini della comparabilità del bilancio chiuso al 31/12/2016 con l'esercizio precedente sono stati riclassificati anche i dati del bilancio chiuso al 31/12/2015. L'applicazione dei nuovi principi contabili è stata motivata nella nota integrativa ed è stata indicata la sua influenza sulla situazione patrimoniale, finanziaria e sul risultato economico dell'esercizio. Nella rappresentazione di bilancio gli amministratori hanno mantenuto l'esposizione della voce contrassegnata dalla lettera D) Proventi e Oneri straordinari.

Per l'attestazione che il bilancio d'esercizio al 31 dicembre 2016 rappresenta in modo veritiero e corretto la situazione patrimoniale e finanziaria e il risultato economico della Fondazione, ai sensi dell'articolo 2409-ter, terzo comma del codice civile, si rimanda alla prima parte della nostra relazione.

Il bilancio di esercizio può essere sintetizzato nei seguenti dati:

ATTIVITA'	7.994.226
PASSIVITA'	209.085
PATRIMONIO NETTO	6.957.539
RISULTATO GESTIONALE DELL'ESERCIZIO	827.602
PASSIVITA' E PATRIMONIO NETTO	7.994.226

La Nota integrativa contiene tutte le informazioni richieste dalle disposizioni in materia, con particolare riguardo alle valutazioni seguite nel processo di redazione del bilancio e alla dettagliata illustrazione delle voci di Stato patrimoniale e di Conto Economico.

Dall'attività di vigilanza e controllo non sono emersi fatti significativi suscettibili di segnalazione o di menzione nella presente relazione.

B3) Conclusioni in ordine all'approvazione del Bilancio

Per quanto precede Il Collegio non rileva motivi ostativi ed esprime pertanto parere favorevole all'approvazione del Bilancio d'esercizio al 31/12/2016 così come redatto dal Consiglio d'amministrazione.

Cascina, 27 Luglio 2017

Il Collegio dei revisori dei conti

Franco Martinelli

Stefano Monti

Fabio Gambini

5. RELAZIONE DELLA SOCIETÀ DI REVISIONE INDIPENDENTE



KPMG S.p.A.
Revisione e organizzazione contabile
Viale Niccolò Machiavelli, 29
50125 FIRENZE FI
Telefono +39 055 213391
Email it-fmauditaly@kpmg.it
PEC kpmgspa@pec.kpmg.it

Relazione della società di revisione indipendente

Al Consiglio di Amministrazione della
Fondazione Andrea Bocelli

Abbiamo svolto la revisione contabile dell'allegato bilancio d'esercizio della Fondazione Andrea Bocelli, costituito dallo stato patrimoniale al 31 dicembre 2016, dal rendiconto della gestione, dal rendiconto finanziario per l'esercizio chiuso a tale data e dalla relativa nota integrativa. Tale bilancio è stato redatto dagli amministratori della Fondazione Andrea Bocelli sulla base dei criteri illustrati nella nota integrativa.

Responsabilità degli amministratori per il bilancio d'esercizio

Gli amministratori della Fondazione Andrea Bocelli sono responsabili per la redazione del bilancio d'esercizio in conformità ai criteri illustrati nella nota integrativa dello stesso, e per quella parte del controllo interno che essi ritengono necessaria al fine di consentire la redazione del bilancio d'esercizio che non contenga errori significativi, dovuti a frodi o a comportamenti o eventi non intenzionali.

Responsabilità della società di revisione

E' nostra la responsabilità di esprimere un giudizio sul bilancio d'esercizio sulla base della revisione contabile. Abbiamo svolto la revisione contabile in conformità ai principi di revisione internazionali. Tali principi richiedono il rispetto di principi etici, nonché la pianificazione e lo svolgimento della revisione contabile al fine di acquisire la ragionevole sicurezza che il bilancio d'esercizio non contenga errori significativi.

La revisione contabile comporta lo svolgimento di procedure volte ad acquisire elementi probativi a supporto degli importi e delle informazioni contenuti nel bilancio d'esercizio. Le procedure scelte dipendono dal giudizio professionale del revisore, inclusa la valutazione dei rischi di errori significativi nel bilancio d'esercizio dovuti a frodi o a comportamenti o eventi non intenzionali. Nell'effettuare tali valutazioni del rischio, il revisore considera il controllo interno relativo alla redazione del bilancio d'esercizio al fine di definire procedure di revisione appropriate alle circostanze, e non per esprimere un giudizio sull'efficacia del controllo interno dell'impresa. La revisione contabile comprende altresì la valutazione dell'appropriatezza dei principi contabili adottati, della ragionevolezza delle stime contabili effettuate dagli amministratori, nonché la valutazione della presentazione del bilancio d'esercizio nel suo complesso.

Riteniamo di aver acquisito elementi probativi sufficienti ed appropriati su cui basare il nostro giudizio.

Giudizio

A nostro giudizio, il bilancio d'esercizio della Fondazione Andrea Bocelli per l'esercizio chiuso al 31 dicembre 2016 è stato redatto, in tutti gli aspetti significativi, in conformità ai criteri illustrati nella nota integrativa dello stesso.

Criteri di redazione

Senza modificare il nostro giudizio, richiamiamo l'attenzione a quanto descritto dagli amministratori nella nota integrativa con riferimento ai criteri utilizzati per la redazione del bilancio d'esercizio chiuso al 31 dicembre 2016 della Fondazione Andrea Bocelli.

Altri aspetti

La presente relazione non è emessa ai sensi di legge, stante il fatto che la Fondazione Andrea Bocelli, nell'esercizio chiuso al 31 dicembre 2016, non era obbligata alla revisione legale dei conti mentre la revisione contabile del bilancio d'esercizio ai sensi dello statuto è svolta da altro revisore.

Il bilancio presenta ai fini comparativi i dati corrispondenti dell'esercizio precedente riesposti a seguito di quanto descritto dagli amministratori nel paragrafo "Criteri applicati nella valutazione delle voci di bilancio" della nota integrativa; i dati comparativi derivano dal bilancio d'esercizio chiuso al 31 dicembre 2015 precedentemente assoggettato a revisione contabile da parte di un altro revisore che ha emesso un giudizio senza modifica in data 4 aprile 2016.

Firenze, 19 luglio 2017

KPMG S.p.A.



Matteo Balestracci
Socio





Via de' Martelli, 5 - 50129 Firenze (FI)
T. +39 055.295475 - info@andreabocellifoundation.org
www.andreabocellifoundation.org